盛京時報
晚刊　一月廿一日發行

發揮翼贊眞精神
第七十六議會堂堂開幕
舉國一致向克服時艱邁進

【東京廿一日電】在緊迫之國際情勢下所召集之第七十六、翼贊議會於廿一日再開、貴衆兩院皆呈示異常緊張、是日貴族院、午前十時開會、首由近衛首相、作一般施政方針之演說披瀝政府應付內外諸情勢、爲克服未曾有之時艱而邁進之重大決意、繼爲松岡外相力言由於締結三國同盟所訂確立之確固不動對外方針之外交演說、次由東條陸相、及川海相、報告一般戰況、最後爲政府謀處理日本當面之內外重大危局、求全議員衷心協力、而開秘密會、乃由近衛首相、東條陸相及川海相、約經一小時半、率直說明時局之眞相、午後一時散會、遂移於衆議院、下午一時、衆議院開會、議席亦由前議會之黨派別變更爲地方別、首先決議對於爲再建東亞奮戰五年來陸海將兵之感謝電報、繼與貴族院同樣爲近衛首相之一般施政方針演說、松岡外相之外交演說、其次爲河田藏相、關於明年度豫算案提出之財政演說、更與貴族院同樣由陸海兩相、報告一般戰況、最後則開始秘密會、由首相及陸海兩相、說明內外情勢再公開議會、承認安部磯雄氏辭任議員之件、繼由島田俊雄氏作追悼故望月圭介氏之演說、對於施政演說之質問、亦與貴族院同樣、移於翌日、旁晚散會、於是翼贊議會再開之第一日終了、

應付非常時局
要望官民奮發努力
近衛首相施政演說要旨

【東京廿一日電】於第七十六次帝國議會、近衛內閣總理大臣、作亘國策全般之廣泛演說、表明非常時下日本應進之途、演說要旨如左、（圖即近衛首相）

今帝國臨有史以來之非常時局、此際鑒於內外情勢、內則有發揮國家總力、整備國防體制無遺憾遂行國政、充實軍備之需、外則爲建設大東亞新秩序之根幹、首將其重心置於中國事變之完遂、遠觀國際的大變局、臨機講適切之施策、朝國運之一大進展、最爲重要、自政府組閣決定基本國策要綱以來、銳意努力實現、前締結日德意三國條約之趣旨、進而向保持世界和平確立大東亞安定之大目的、戰火之擴大固非所願、然貫徹帝國之所信、前途尙極遼遠、必須期遭遇許多障碍、此際切望全國民進一步奮發努力、帝國前爲調整與新生中國之關係、會闡明根本方針提倡願與中國分担建設東亞新秩序之任務、由贊成我國提倡之人士樹立政府、節節進步、遂於去年成立規定日滿華三國關係之締盟、而中國今尙有不悟民族協和之大道、將救國之大義迷於抗戰一途之殘存勢力、最近英美等援蔣政策愈趨露骨、謀牽制帝國、帝國必將抗戰者一擊滅、對我共鳴者、則與之提携、以期向建設東亞新秩序邁進、基於國体之本義、一新庶政、確立國防國家體制、集爲現下內政之急務、共根本唯俟教育之力固勿論、關於教育之振興、政府時時加意、首須涵養敬神崇祖之風習、並必透徹國体之本義、刷新教學、排除自家巧利之思想、確立萬民翼贊之國民組織今內外實情、實必須一億一心之秋、今日造成全國民捨小異而就大同、莫正一致翼贊大政之機運、誠爲邦家慶幸也、大政翼贊運動、乃全國民基於國体之本義本憲法之條規、日夜於其職域、盡奉公之誠、適盡實踐臣道之一語、大政翼贊運動、今後急速活潑展開、乃政府最希望之處、其成否影響國運之消長匪大、實期待全國民熱烈之努力政府以日滿華爲根幹、擁抱大東亞、明確立自給自足經濟、並於官民協力之下、以重要產業爲中心、遂行綜合的計畫經濟、以此擴充生產力、而固充實軍備之基礎、並資國民生活之安定、因此基於公益優先職域奉公之趣旨、指導國民經濟、並確立經濟新統制、基於國民之活潑總意、以最高能率之發揮、增强生產力、即發揮其總力之所在也、

向歡迎人士致辭之呂大使＝攝於新京驛

遵從八紘一宇精神
謀再建世界和平
松岡外相外交演說要旨

【東京廿一日電】松岡外相在第七十六議會之演說如左（圖即松岡外相）

皇國外交

遵從我肇國理想八紘一宇大精神、要在使萬邦各得其所耳、翙日德意三國同盟條約目標亦在於貫徹斯種理想也、德意兩國、在本條約、承認皇國建設大東亞新秩序、且在圈內保有指導力、皇國宣向所在、一言以蔽之、在使大東亞圈內各民族返還其本來固有面目、和衷協同、共存共榮、即舉國際的隣保共助之實、以期垂世界大道之範、我國關於德意兩國在歐洲同樣之努力、亦相約承認其指導的地位而援助之協力之、盍三國同盟條約、並非敵視、任何國家、乃在以建設世界新秩序爲目的之强力提携爲、基諸本條約、已在三國首都、設置混合委員會、三國之親善關係、對於政治、軍事經濟以及文化上、愈增緊密之度、去年十一月中、匈牙利、羅馬尼亞、及斯洛伐克三國、參加本條約、外間對於意大利軍事行動、有所種種宣傳、惟我盟邦意大利、不久即可達其所期之目的、絕無疑義、在大東亞諸國中、滿洲國與我國有特殊不可分關係、建國以來、已十易星霜、國礎漸固國際地位、亦逐日提高國運隆昌、此盡人皆知也、客歲適値皇紀二千六百年、該國皇帝爲祝我皇室、曾來訪問、具現兩國之關係、

一德一心

象徵顯著此日滿兩國民所齊慶賀不置者也、日前、日華締結基本條約同時、根據日滿華共同宣言、中華民國承認滿洲國、滿華兩國間、遂有交換大使之舉、倘力之所及、便思迅速處理中國事變、此樹立大東亞共榮圈所深望者、現內閣成立以來、爲促進蔣政權反省、企圖與汪精衞氏爲首班之南京政府、合流促進、而該政權尙無所反省、繼續抗戰、然而蔣政權內部之分裂軋轢、漸告激化、該政權支配下之民衆、殊苦惱物價騰貴、物資不足、及其他凡有之困苦缺乏、一方蔣政權之抗戰力、

益形低下

他方、共產軍勢力、頓告增大、已演成陸續吞食國民軍地盤之實情蔣介石對於共產軍之跋扈跳梁、十分痛苦、今尙標榜抗戰建國之原因、蓋乞望英美拘拘於過去行跡而已、刻下美國企圖舉國大規模援助英國之際益以忠勇果敢之日軍部隊適切處置之下、演緬公路、屢予破壞、實際上其果、得幾許援助、甚爲疑問我政府鑑於如斯情勢、遵從既定方針、客歲十一月三十日、承認南京之國民政府、與此連結基本條約、此條約最使善隣友好、經濟提携、及協同防共三原則具體化者、日華兩國、互相尊重其主權與領土、依據平等互惠原則、作緊密之經濟提携、又兩國爲協同防遏共同主義、規定在蒙疆華北一定地域、駐屯地域、日本弗要求領土及賠償戰費、更進而取撤廢治外法權『返還租界』之方針、實衷心祈禱東亞民族道義結合之一左証、

基本條約

既已締結、日滿華亦發表協同宣言、以上、吾人專心一意、援助以汪精衞氏爲首班之國民政府、名實俱符中華民國之中央政權、更一瞥大東亞共榮圈內荷領印度、法領印度支那及泰國等之關係、荷印安南等處、由地理情勢及其他方面、與我國亦有緊密不可分之關係、從來阻害之事態、至此概加匡正、促進繁榮、以期設定隣保共助之關係、政府本此見地、派遣小林商相赴荷印、關於購買煤油及其他、重要緊急問題之交涉、告一段落、該代表歸國、更派遣芳澤前外務大臣南下、再開交涉、關於安南、安南與中國國境、已經封鎖、皇軍已經進駐、刻下日法兩國代表間、在東京再開交涉、我國與泰國之關係、去年六月、彼此之間、簽訂友好中立條約十二月二十三日、在盤谷交換批准書、兩國親善關係、

愈益緊密

該國近時對安南恢復失地運動、澎湃以起、刻下該國軍隊、與安南軍在國境對峙、似激發衝突、然此紛爭、居於東亞指導者之日本、終不能不關心、我國希望其迅速解決焉、一方、歐洲戰爭、影響所及、駐歐大公使館中勢不得不撤退乃至廢止關於駐外外交機關、乃取重點主義、節節充實、就中、在大東亞共榮圈內、極力努力整備外交網、爲建設大東亞共榮圈、確保東洋和平故在此際、日蘇兩國國交、不能任憑如現在推移、除相互一掃誤解外更進而全面的根本

調整國交

現在努力中、關於滿蒙國境問題、漁業問題、北樺太利權問題等、尙在交涉、一部已告解決、據三國條約第五條規定、以此趣旨、本條約顧係對蘇聯而發者、德意兩國、亦抱同感、希蘇聯迅速理解我方眞意、兩國互相以交讓妥協之精神、俾國交調整、抵於成功、我國之通商、貿易、滿華以外、主要爲英美兩國及其殖民地屬領等、美國自前年通告廢棄日美通商條約以還、對於我國逐次禁輸或限制飛行機軍火、航空用汽油、工作機械、屑鐵、鐵製品、銅、及其他重要資材、又英國屬領等、對於日本海運、頗加妨害、我方對此、屢提抗議、此種傾向日益、我方已以充分之用意處理之、尤其我國必須忍耐壓迫、在大東亞共榮圈、確保

自給自足

之經濟生活、邁進於高度國防國家体制之建設、關於此點、言及日美關係、美國關於日本建設大東亞共榮圈爲日本生死要求一事、未能充分理解美國屢取自西部大西洋西進、不僅以太平洋、他方面更以中國及南洋爲其國防第一線之態度、視日本支配西太平洋爲野心、雖思非難、而不露口吻、極端口是心非、彼決不能增進世界之和平、美國對此之態度、頗感遺憾、現在世界政局之混亂、固非鎭靜、然有更加激化之傾向、今後倘美國不幸捲入歐洲戰爭、日本亦不得不參戰矣、彼時誠可謂戰慄之第二次

世界大戰

陷難於收拾之事態、尤其將來由於勢之所激、必以迄今未用、之强烈新銳武器戰爭、任何人亦不能保障其爲現代文明之沈落戰、故吾等努力樹立大東亞共榮圈、並於遂行途上、爲防止世界混亂之擴大締結三國條約、今後吾等對早日終熄現在觸爭鎭靜世界混亂、同時將來不再陷於此混亂之方途、實有考慮之必要

兩巨頭會談已告終
双方意見一致
德意外務當局分別發表經過

【柏林二十日電】關於希特勒、莫索里尼兩巨頭會談、日來已有各種報道、至二十日德外務當局發表對此之肯定如左、希特勒總統與莫索里尼首相、於李賓特羅甫、齊亞諾德意兩外相臨席之下、舉行臨時會談、會談始終於友好的雰圍氣中進行、關於一般情勢、已互諸問題加以詳細討論、而兩巨頭基於德意兩國國民間結之友好精神、對一切問題、完全意見一致、至關於會談之場所及時日尙無何等發表、

【羅馬二十日電】關于德意兩巨頭會談、意政府當局、二十日發表如左、在德意兩外相臨席之下舉行之莫索里尼首相、與希特勒總統會談、關于現下世界情勢、並德意兩國之軍事的協力、兩國民之結合强化、實行詳細討論之結果、兩者間意見已完全一致、

德空軍活躍

【柏林二十日電】德國軍司令部發表、一、武裝偵察機隊、十九日在哈治某西南方二十五公里之海上、發見敵護送船團、對八千噸級一商船、予以命中彈、使其起火、一、爆炸部隊、十九日夜、對倫敦以下西安波敦其他英格蘭東南岸之諸港、行有力之爆炸、

整備外交陣容
加藤駐法・富井駐阿

【東京廿一日電】松岡外相、根據三國同盟締結後之日本樞軸外交具体化方針、前曾謀整備刷新外務陣容、斷行在外大公使級之大量更迭、關於建川駐蘇、野村駐美、堀切駐意、大島駐德之主要諸國新大使、依次任命、確立爲處理國際情勢、牢固不動之帝國外交陣、此次更將駐法大使及駐阿根廷大使之後任、起用前無任所公使加藤外松並前駐加拿大公使富井周男、於是日本對歐美主要諸國之外交陣容刷新、已一度終了、具体化、即鑑於法國維西政權與帝國現下圍繞安南之緊密微妙關係、故擬以現原田健代理大使、有不充分之感、因之需要早日派遣新大使、最近亦與兩國之通商關係增大成正比例、愈加親睦程度、故去年十一月三十日昇格駐阿公使館爲大使館、豫定早晚須新任命大使、是以此次加藤、富井兩氏之爲新大使赴任法阿兩國、詢可謂爲得其機宜、

日蘇漁業協定
在莫斯科擧行簽訂式

【莫斯科廿一日急電】日蘇漁業協定、已於二十一日午前一時（日本時間二十一日午前七時）由建川大使與莫洛特夫外務人民委員、遂行調印、

松岡外相發表 協定妥協經過

【東京廿一日電】松岡外務大臣、廿一日在貴族院本會議上、於施政方針演說中、發表遲遲進行交涉中之日蘇漁業協定、廿一日已妥協之旨如左、關於漁業問題、對於因改訂本條約而設置日蘇混合委員會、並先關於本年度漁業暫定決定、概行同意、

反駁哈爾聲明
表明日方强硬態度
案文已作成即將發表

【東京二十日電】美國國務長官之對日敵性、由於哈爾國務長官之對日挑戰的聲明、暴露無遺、故日本國民對此頗態不虞、頗爲憤慨、大政翼贊會內之對美强硬態度表明論、亦有抬頭、十六日之該會常任總務會上、主張强力表明日本一億同胞對美國有反駁之意思之强硬論、故二十日之常任總務會、提示事務局作成之對美反駁文案、同時遍向國內傳達、對美强硬意向、謀得其應付策、因此有馬事務總長更於是夜九時訪問松岡外相、採取意見、愼重遂行案文之最後的調整、定於二十一日發表、

南京已呈明朗氣象
興亞前途極爲樂觀
呂大使抵京後對記者團談

我國第一任駐華特命全權大使呂榮寰氏、負荷四千萬民衆的熱意、促進建設東亞新秩序及滿華親善的重大使命自本月十三日赴任以來、在南京亘四日間呈遞國書、並與日華兩國關係方面交驩、現在重大使命、業已達成、搭乘二十日午後六時十分亞細亞急行列車返京（遲誤十分）、當時在車站受衆外務局長官及關係方面的熱烈歡迎、呂氏身着藍色西裝、在南京驛步出站台、在貴賓室會見滿日記者團發表談話如下、

仰承
聖意就任第一任駐華大使自十三日赴任以來、在南京滯留四日間、呈遞國書、並與日華關係方面交驩、國民政府汪主席以次各要人、均極熱烈歡迎、余非常欣快不置、在南京的時候、中日對於我國的飛躍發展都非常驚嘆然我國建國至今雖僅九載、有如此之成功、對中國更生上有許多貢獻、在建國當時、有三十萬土匪、現在治安確立、產業計劃完成、這種彰情、完全是國民決心與熱意、應合友邦日本的眞心與誠意、打破一切困難、始有現在的成功、

南京陷落以後、日本即表示誠意、以我國之成功、互相協力、共同建設世界之和平及人類之福祉、

現在南京已呈現着明朗氣象、而各方面對東亞新秩序的建設、共存共榮圈的繁榮、都認爲是目前急務、決不是一種理想、都抱着同一理念、同一決心、互相理解、互相協力、向偉大目的途上邁進、所以東亞新建設的成功、是極爲樂觀、至返歸南京時、約在萬壽節以後云、聞呂大使於廿一日、將訪張總理等首腦報告一切

源田濱江省次長 與武部長官懇談

接政府招電、十九日來京之源田濱江省次長、於廿日午前在國務院與武部總務長官、松本次長、關於濱江省目前之重要問題、有所懇談、

李駐日大使歸國

【東京廿日電】我國駐日李大使、爲參列萬壽節及協商要公、將於廿二日午後三時、由東京乘特急富士號車前來新京、

本多大使抵東京

【東京廿日電】駐華大使本多熊太郎氏、已乘廿日午後五時二十分抵東京驛之車歸京、

日機在廣信西方 炸毁敵軍貨車

【某基地二十日電】船田隊長所率之海軍航空部隊、十九日上午、利用快晴、由某基地踴躍出發、南入江西省東北地區時、雖以蠢炸密雲遮蔽四周、然在廣信西方、乃由僅小之斷雲間隙、降至雲下、正遇十八輛連結之敵軍貨物火車、由後方駛來、於是日軍航空隊、以爲好餌到來、猛然襲擊、集中直擊彈、炸毁貨車數輛、其他線路倉庫等、亦受大損害、地上無有防禦砲火、日機安然飛返、

晚刊一大張

好筆遲早要買 贈聯意外收獲
派拉蒙金筆係本場最新發明、構造新奇美麗、摩登堅固耐用、筆尖用14K眞金、磨練成功、書寫流利、經久耐用、確爲新時代筆中魁首
不可一日無此君
派拉蒙金筆 普通銷行
派拉蒙金筆價目
新型派拉蒙金筆每枝十二元
特種派拉蒙特價每枝七元
甲種派拉蒙特價每枝五元
乙種派拉蒙金筆每枝三元
派拉蒙變色鉛筆每枝二元
派拉蒙奇異墨水每瓶八角
全部新貨湧到敬請參觀
◇永遠保用免費修理◇
本行謹以長期搜羅並特聘書畫名家加盟全盛事 凡購派拉蒙金筆一枝、或毛筆兩枝、立刻奉贈玉版宣紙四尺五尺簡筆書聯一幅
慶祝五週紀念 主辦贈聯大會
賛助 華北大書家薛月樓書聯

書家姓氏
高陵霨 吳佩孚 鄭孝胥 于霞西 王伯龍 趙元禮
羅振玉 梁啓超 劉嘉琛 章一山 劉春霖 譚延闓
金息侯 孟廣慧 楊紹顏 李磯清 陳實琛 曹怨伯
名家親筆字聯壹副 足上抵壹數倍以上
購筆贈聯 一舉兩得
俱係親筆 絕非贋品
當然震驚
美利時總行 天津法租界馬家口
奉天分行 南門裡東旅館內
寄費每枝五角 購字請指定之

東京齒科醫學專門學校
校長 血脇守之助
所在 東京神田三崎町
入學試驗 三月一日、二日（東京、神戶）
本校要覽（郵券三錢）

全滿歷史最古之專門店

金華號
大連市山縣通
電話(2)四九六六・振替大連一五九八

月經失調 手足厥冷 久不受姙 夫婦失諧
用之効果最著的婦科療法
新製 美神丸
獲痊者最多的婦科聖藥

告痊者最夥、雖屬專門醫師亦推爲自療良藥。新製美神丸的效果確是其他平凡藥物望塵莫及的優秀藥。現在是於日本最有名的這藥好像家庭常聘的名醫一般、這藥一球連接有效七晝夜具有洗滌手術注射同樣的效力、而對所有婦科諸病確有治本治標的偉效、所以謹告！凡身患婦人病而居愁城中的姊妹們、不論處女或太太、請速一試這藥、管保使您滿意
這藥特効
白帶下 赤帶下
內膜炎 子宮下墜
後屈 卵巢炎
月經失調 四肢畏冷
久婚不育 缺乏房味
及其他所有婦科病症
藥價
二星期份 八角
三星期份 一元一角
五星期份 一元八角
十星期份 二元五角
免費奉贈
請將本報名稱註明於明信片上逕向總舖來索當即贈送
美神丸一個月份 婦人病之調理法及其他貴重物品不取分文 特此奉告勿失良機
各埠大藥房均有出售
總舖 大阪市東區南久寶寺町堺筋 宮內善進堂
振替（特殊）大阪五七番
支店 東京・小倉
B—9

生活合理化

婦人座談會（二）

本報與首協主辦

諸名閨夫人參加在京舉行 力倡勤儉並廢止虛禮

△曹理事夫人＝關於壓歲錢一節男孩得去搖骰子推牌九等、徒滋無益、女孩得去購買用之化粧無品等、愈增虛榮心、於事無補、當經濟艱害時期、可以取消壓歲錢、但節省雖少、關於富國强家上、很有極大之裨益、應極早除掉爲是、

△宋夫人＝壓歲錢免除既去掉彼此虛禮、復省出幾多之無味消耗、

△楊夫人＝是、壓歲錢免去是正當見地、

△張總理夫人＝在新年之時曾有物資節約報國之實施、而舊年尤得順應政府節約見地、舉凡一切亦應極力提倡廢除虛禮爲是、

△唐主任＝關於新年賀片、現已向郵局廢止、其舊年賀片往往使用者、在對賀年片是否廢止、願聽諸位高見、

△孫東清＝舊年賀片、是當絕對廢止、

△張司法大臣夫人＝關於新舊年賀片、敝家庭認爲無何意義、已於十五年須即行廢止矣、

△唐主任＝關於煙、酒兩項、可否少用或戒除、

△宋夫人＝煙、酒均有害身体、是應戒除爲要、如須徹底戒掉、應取消燒鍋、斷禁煙膏、

△張總理夫人＝紙煙一時難以戒除、當無大害、少用一點亦無不可、

△張司法大臣夫人＝紙煙少吸、酒多可以傷身、並且容易亂性、但欲飲酒須適量而已了

△述夫人＝鴉片煙之爲害、不僅蕩盡家產、猶傷身體、而且滅種亡國莫此爲甚、至於紙煙雖無大害但常吸之實於肺部受傷甚多、更屬有害無益、再酒之爲物、自古帝王嗜酒極甚、何況庶人、況飲酒過量可以迷性、如帝王飲酒過量、不理朝政、而庶人往往有逾軌行爲、於國於家有百害而無一益、

△唐主任對於忌酒一事協和會方面早有提倡、並且於每月十四日自肅自戒日禁止賣酒、頗收相當之效果此外敝人還有補充一點意見、查十四日之哀悼日、乃爲英靈還骨凱旋吾人爲感謝爲國而犧牲之衆英靈、是當禁酒、用示槍後默禱之赤誠、所以必須戒酒、同時更禁止娛樂現在大連、旅順、奉天各大都市、爲提倡禁酒特規定每日午後五時以後許可賣酒之時間、而在一般民衆以休得當局禁酒自肅戒之精神、然我國都市民亦本着戒酒作去、使不落人後、

△唐主任＝對於資源愛護上之廢物利用、願向各位之高見卓識、

△王夫人＝關於廢物利用之事是極容易辦到之、例如家庭中所食之各種水菓、餘剩之菓皮、都可以飼養家禽、還可以晒乾燃燒、用爲燃料之代用品、

△德夫人＝家庭中就衣服來言我們大人穿剩之舊衣服、可以拆洗、改做小人服、小孩穿壞了、不可拋棄、可以積存起來、送到國防婦人會主辦之不用物再生會、讓他們收買、可以再作新品、

△楊隱君＝現在紙之原料缺乏之時、我們對於商店包貨紙拿到家裏、愼勿任意拋棄、應儲藏送到造紙會社、以便造成有用之紙

△馬參事＝關於廢物利用之問題、應由家庭主婦特別注意才好、總之對這問題言之非艱、行之維艱必須徹底實踐、始達到廢物再生之目的、願諸位加以協力之、

△張總理夫人＝妥今非常時局、男子一意在外爲國奔忙、對於家庭內部之事、實難兼顧、所以家庭中一切事宜由主婦來管理然如女子化粧品與其他必需之消耗甚多、惟戰變一節、雖屬美觀、實屬無益之消費、即速除掉、當去年赴日本視察之際、見日本婦人對修飾上毫不講究、每天在家庭中無分晝夜、勤勞操作、樸實可佩、然我滿人女子、則大謬不然、其服裝修飾非常奢華、蓋在生產缺乏時期、我們極應援助丈夫一致協力崇尚節儉、仿照日本婦人勤樸之精神、愛護資源、以期物資節約報國、此爲本人貢獻愚誠、願爲之參考焉、

△唐主＝任嘗觀我國一般民衆多沿舊俗、每於舊年之時、則衆放炸炮、並焚化冥鏹、此種舉動究竟有何利害、可否加以改善或免除之處、請各位一談之、

▲張總理夫人＝關於燃放炸炮、在敝家庭於舊年時、向來購買炸炮三萬頭之多、用以迎神取其吉利而本年爲順應物資節約之際、所以今年決定一個不買、（未完）

電車線延長至鐵西

十間房巴斯延長至小西邊門

奉市交通新計畫

以打開迫在目前之奉天市交通問題爲目標之交通委員會幹事會、二十日午前十時半、在市公署正廳舉行、經市、警察局、交通會社各關係者出席、審議關於最近舉行之委員會附議事項、審議之中心、與其謂對將來之遠大計畫、勿寧謂爲迫在目前之諸問題解決方法、附議現在公共汽車路線之檢討、電車延長改善等之結果、對於左列諸案、於委員會附議後、即可實現、

緩和交通難

一、南五條電車之延長、

依現在之都邑計畫、自本年起、在長沼方面新設住宅地、且向奉天第三女高之延長、已頗急需、謀從速實現、

二、將十間房 公共汽車延 長至小西邊門

一、二、三、四系統、均以十間房爲止、然自小西邊門方面徒步赴終點之乘客甚多、且與其他系統之連絡不充分、故將其延長至小西邊門、

三、市電延長至鐵西、

伴隨鐵西工業地帶之伸張、該方面勤務者、次第趨增加之一途、現在之鐵西線、誠不足盡該方面『代步』之使命、故更延長之、謀通勤者之便利、

四、青葉町南五條間市電複線化

於南五條市電延長必至時期、該區間如仍以單線對伸張交通量處理實感困難、故急謀其複線化、

五、關於獲得建築資材案

市電之延長、首先交涉其資材必要之滿飛所有之鐵軌讓渡、並由委員會進行對會社配給資材事宜、

配給舊年用米

廿三日開始每人半斤

市公署爲體諒舊正月滿系市民風習、決定以泰國米七車向市民配給、其配給辦法如左、

一、方法須至滿系米穀配給組合店、以配給證明書及圖章領購一、數量一人半斤

一、金額一斤一角九分

一、日期自一月二十三日至二月八日

此項泰國配給米有不足之時、則由配給組合支給其另備之米云、

在滿國民學校 實行電波講座

【新京專電】准自四月新學年度開始實施在滿國民學校案之準備研究期間中之教授方針、近已見決定、在滿教務部決定自月之廿四日開始利用、於每日午後三時卅分之『學校放送時間』放送在滿國民學校講座云、

天氣豫報（廿二日 奉天地方）

東風

晴間陰

最高零下一〇度二

最低零下二一度三

查懲不節煤者

編成煤需給督察隊 對高溫及存煤者大事摘發

爲期節煤與用煤之適正化、由奉天市公署、警察局、協和會、日滿商事等編成『煤需給督察隊』、今後隨時於市內各處摘發高溫者及徒求安全感而囤買者等不正行爲、以協力節煤國策、自二十一日開始活動、以此月間可期待節約二千噸、以供新築或之房屋或未得配給之家庭等云、

大連報道寫眞聯盟 今日盛大舉行結盟式

【大連專電】此次大連市從事寫眞報道之滿鐵弘報課寫眞室、滿映新聞片製作部大連日日新聞社寫眞部、泰東日報社寫眞部、國通寫眞部、同人等結成大連報道寫眞聯盟、其結盟式、二十一日午前十時、在大連神社盛大舉行、關東州各機關代表者、顧問來賓等、聯盟會長三浦州廳長官以下各役員全從事員均列席、並在神社前、宣誓盡職奉公云、

佛教總會自本年起 派遣僧侶赴日留學

【新京專電】滿洲佛教總會、決於本年二月間、由全國各分會選拔優秀僧侶五名、向日本派遣留學、以期多所借鏡、藉以發揚滿洲國佛教事業、該項詳細計劃、現正積極整備諸般手續中、迨稍有頭緒、即將於二月初分別通知各分會遴照辦理云、

期壯丁檢查事務萬全 開省市協議會

奉天市之第一回壯丁檢查、已決定自二月一日起約亘五十日間而施行之、茲爲事先準備務期使奉天市內對於國兵法之實施萬全起見、特定於本月二十五日午後一時起、假座瀋陽飯店、招待由省、市、第一軍管區司令部、協和會省市本部、各區國兵法事務担當者、對於壯丁檢查事務、舉開協議會云、

◇◇儲蓄實記應募作◇◇

國民儲蓄（七）

果鳴

這話正合岳母的心意、便借着這句話走去了、

有財埋怨妻子不該和岳母口角、妻子也覺得不相當了、但他是自己母親、母親是最疼女兒的、倒也算不了一件大事、

可是有財的岳母回到家裡、見着人就說他女婿家不該去儲蓄的事、不過兩天、全村的人、沒有一個不知道包有財儲蓄的、且都把『瘦驢拉硬屎』的俗語給有財加上了、

姑母的兒子三順、和有財很要好、平時處的很相投、年歲雖然比有財大些、但是處處都學着有財、他知道有財是一個極好的人、

這天遇見有財、把村子裡的評語、告訴他了有財笑了笑說、『不算什麼、將來你一定能看見我的勝利』、

『那好啦、只望你得到勝利、那時誰敢小瞧你』三順深信有財的話、一定有實現的一天、

『唉！人眞沒有法子、凡事只知守舊、』有財發出無限的感慨、

『還是什麼意思呢？』三順誠懇的問

有財說、『國民儲蓄是國家的政策、國家希望國民儲蓄、決不是欺騙國民、因此人人都應去儲蓄、像我岳父家裡、只知把錢拿出去、放個月利三分、這不是極端守舊嗎？試想國民不來完成國家的政策、生活怎能安定呢？像我岳父一樣的人、不知有多少呢？』

『別說他了、今年的借貸、恐怕一多半收不回來、』

『因爲什麼？』

『因爲他放出去的、多半口頭契約、利息又重、有的是還不上、有的是誠心不給、』

『可憐的很那！用利息剝人、不是理財的正道、』

三順贊承有財的話、笑着走開了、有財回到家裡仍然是很快樂的工作着、

日子一天一天、一年一年的過去、

包有財和妻子已是快四十歲的人了、兒子占元、已經在國民優級學校畢了業、投考國民高等的時候、也被錄取了、

是一個舊曆年將過的一天晚上、

有財夫婦、坐在炕裡、圍着火取煖、占元在地下走來走去、似有所思的樣子、

籌編滿洲交通史 開編纂委員會

滿鐵前於鐵道突破一萬粁紀念事業以兩年計畫編纂中之滿洲交通史、頃因漸次告成基礎準備、於二十一日午后一時、在鐵道總局、由委員長伊澤滿鐵理事、副委員長松井、交通部鐵道司長以下委員、幹事等出席、舉開第一次編纂委員會、此滿洲交通史、乃亘鐵道、水運、港灣、汽車、及道路等各般、蒐集滿洲近代交通發達之諸資料、加以實証的檢討、而呼應一萬粁突破紀念者、在該委員會席上由担當基礎準備之滿鐵調查部資料課第三編纂係作經過報告、關於編纂完了期限之延長、亦作協議、同四時散會云（寫眞即開會時情形）

警察局舉行 武道大會

奉天警察局、於二十日午後一時、在該局武道場舉行本年度第一次各科各署對抗武道大會、至五時半終了、成績如左、

△劍道＝優勝（警務科）二位（特務科）三位（大和署）

△柔道＝優勝（司法科）二位（特務科、大和署）

大豆工業化成功

代棉花製成物品 昭和產業會社新發明

據大阪電稱、以大豆製造之洋服、背心、襪子等、已漸次出現於市場、爲應綿物不足、研究自大豆中取纖維、自數年前即於各地開始、本社在東京之昭和產業株式會社、此次竟捷足先登、爲首使大豆成爲工業化、該社前社長伊藤英夫氏、親身入研究室、自約六年前進行研究、去年夏滿得工業化之估計、該氏單身旅行大陸方面中、不幸於飛行機上患急性盲腸炎、未親實現、即歸道山、全社員用誓以成功報社長地下之靈之努力、今終結其實、最近漸以大豆所製諸品、而向市場出貨矣、

一分鐘可發受四千字

光電式高速度自動送信機完成

據東京電稱、遞信省工務局、自數年以前即以網島技師爲中心、進行高速度無線電信之研究、近來由原田技手裝置較從來之一分間三百字增加十倍之多每一分間可送受信約四千字、現已完成、此送信機稱之爲『光電式高速度自動送信機』、放送機使用特殊之電氣廻路、於從來使用鑽孔紙之受信機上由噴射式高速度印字機之細孔、將墨水噴射於受信紙上、再於中間裝置『接觸片』、依此『接觸片』和接觸之曲率、受信紙即可現字、天受送裝置、從來均較無線電信裝置爲簡單、現在廣爲利用已對日滿華等大陸各地無線電通信、均能放射其光彩、此種裝置、於防護上固屬重要於經濟活動上亦頗有利云、

强搶未遂

勇哉蘇莊掌櫃 隻身退四匪

春節臨邇、雖匪警頻傳、市警當局組織特別搜查班督下各署嚴加警戒、無如鼠輩不稍斂跡、挺身走險者、仍有其人、致於日昨晚間、又於市內瀋陽區小南街又發生强盜案件一起幸事主勇敢將匪屏退、毫無損失但已飽受虛驚矣、

緣月之廿日下午六時四十分許、瀋陽區小南街一段五四號永德泰蘇莊（執事人關秀峯、）忽去不速之客四人、叩門而入、執事秀峯當和與周旋、乃接談未數語、一客忽出手槍、一客持斧相向、大言威嚇、不准聲張秀峯被迫之下、假言應命、侍機而動、嗣見有機可乘、乃一躍而起、與匪相戰、奪下匪人之斧、追擊匪人、匪見勢不佳、惟恐事洩成擒、遂相率而走、然後事主遣人報官、該城內署聞報、飛奔趕到一面檢証、一面大張警網、以緝逸匪云、

滿鐵定期登格

滿鐵於去年十一月以來副參事升至參事級之社員本年度定期登格之銓衡、業已施行完了、二十日發表由職員升至副參事者有二百六十名、由副參事升至參事者七十六名、合計三百三十六名之大量登格者、今回登格之特色、比較從前、在新進拔擢之點有相當之效果云、

商業登記

〇滿洲興業銀行變更（支店）

一、康德七年五月十日就各株已繳納之株金額變更如左就各株已繳納之株金額國幣一百圓

〇滿洲中央銀行變更（支店）

一、總裁田中鐵三郎副總裁關潮洗及理事大澤菊太郎康德七年五月參日辭任同日左記者就任總裁及副總裁總裁關潮洗新京特別市大同大街五百壹號滿洲中央銀行總行副總裁大澤菊太郎新京特別市大同大街五百壹號滿洲中央銀行總行康德七年五月十七日登記　鐵嶺區法院

〇金融合作社登記

〇輝南金融合作社解散

一、因經濟部大臣之通知康德七年五月壹日解散康德七年七月拾八日登記　輝南區法院

〇滿洲興業銀行變更（支店）

一、康德六年十二月二十九日安東市大和區大和橋通五丁目四番地之支店變更如左支店安東市大和區大和橋通第二十四號二十五號第二十六號第二十七號康德七年六月一日登記

〇合資會社昌平炭礦變更

一、康德七年五月二十日有限責任社員淺田カツ其出資額以國幣二萬圓讓與無限責任社員野口龜吉以國幣五千圓讓與有限責任社員荒木五平讓受人其出資額變更如左國幣六萬圓野口龜吉錦州市錦華區白雲街四番地三一同日有限責任社員之員數及出資之總額變更如左國幣八萬圓

〇滿洲興業銀行株式會社社債發行（支店）

第六回有獎滿洲儲蓄債券

一、債券發行之總數額國幣三百萬圓整一、各債券之金額國幣十圓整一債券之折扣成數於最終償還之著依眞割引之方法年爲二分二厘一債券償還之方法及期限康德七年五月二十五日以後每年一月七月抽籤爲之每回國幣九千七百二十圓以上各由其月之二十五日償還迄康德二十年七月償還全額但得爲有購買入註銷或臨時償還爲之康德七年六月六日登記

〇合資會社支店設立（支店）

一康德七年六月六日因設立支店於該管內爲左之登記一商號合資會社榮喜洋行一本店奉天市大和區平安通第十二號一、支店撫順市中央大街二十九番地一、目的一、機械工具並雜貨類之買賣二、附帶前項一切之業務一、設立年月日康德七年六月六日一無限責任社員之姓名住所出資之標的價格及履行之部分國幣十二萬圓全部履行玉置克已奉天市大和區平安通第十二號一、有限責任社員之員數出資之總額國幣三萬圓一名康德七年六月十一日登記

〇合名會社撫順樂天地變更

一、康德七年六月十日社員中山豐將其出資額國幣二千五百圓全部讓與森口直次郎而退社又社員野田實將其出資額國幣五千圓全部讓與森口直次郎而退社讓受人同日如左而入社國幣七千五百圓森口直次郎撫順市東四條通二十七番地

〇株式會社稻葉製作所變更

一、董事中西新六康德七年六月二日辭任同日左記者重任董事小早川常雄東京市目黑區平町二十六番地稻葉幸太郎撫順市東二條通六番地田尻藤吉東京市豐島區駒込六丁目八百三十六番地藤井順治撫順市東五條通二十四番地一、同日左記者就任董事松尾駒太郎撫順市東三條通十二番地一、同日左記者重任監[illegible]人松井佐兵衛撫順市西五條通七番地柳谷五郎東京市四谷區右京町十三番地康德七年六月十五日登記

〇滿洲輕金屬製造株式會社變更

一康德七年五月二十八日左記者就任理事矢部忠治愛媛縣新居濱市金子山田住友社宅一康德七年五月二十八日左記者就任監事大屋敦兵庫縣武庫郡御影町御影字城ノ前一四四七ノ六一監事山本信夫康德七年五月二十八日辭任

〇撫順窯業株式會社變更

一康德七年六月十五日各株已繳納之株金額變更如左各舊株已繳納之株金額國幣五十圓各新株已繳納之株金額國幣二十五圓康德七年六月二十九日登記　撫順區法院

〇烏丹金融合作社解散

一因興農合作社之設立康德七年四月貳拾七日解散康德七年四月貳拾七日登記　赤峰區法院

〇赤峰金融合作社解散

一因興農合作社之設立康德七年四月貳拾八日解散康德七年四月貳拾八日登記　赤峰區法院

〇經理人代理權消滅

一營業主大升恒合名會社之經理人姚景春康德七年六月參拾日辭任康德七年六月參拾日登記　赤峰區法院

〇大升恒合名會社移轉

一康德七年六月拾五日移轉本店於左地本店熱河省翁牛特左旗廟前街第參七號康德七年六月貳拾五日登記　赤峰區法院

金融合作社登記

彰武金融合作社解散

一康德七年四月二十九日依興農合作社法第九十六條之規定解散康德七年七月十五日登記

彰武區法院

紅 クロバー 紅

品質最高・超於其他紅數倍

艷健色調・超於其他紅數倍

東京・三葉商會・大阪

奉天小西邊門內藥王廟西胡同三三

辯護士 法學士 律師

松尾規矩

長電話(二)二三六三

留心小兒咳嗽

用防健康的魔障

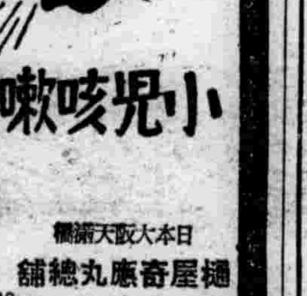

小兒咳嗽專治藥

小兒咳嗽專治藥、是效能根治百日咳、感冒咳嗽預防可怕的肺炎

因爲用了高貴藥物、專求適合小兒體質、既不伴不良反應、並且服用容易尤其是準確迅速之藥效堪稱世界第一

價 二角 三角 五角 一元

咳滅

銀粒

日本大阪天滿

樋屋奇應丸總舖

C-18

白金 ハクキン懷爐

暖如春陽

祇有「白金」懷爐能寒亦不覺僕不但行動如意兼有醫療效果、老弱不可不備……

用法簡單、式樣新穎又合經濟隨消一分錢可保整天懷中暖……多期至寶！

影人影事

路明在港 爲南洋主演『黑俠』

『小阿姨』、『路明』、在陳雲裳未來滬以前，幾乎成了天之驕子，因爲她能歌善舞臉蛋兒又生得漂亮，去年冬天退出『藝華』就偕同姊夫陳鏗然、阿姐徐苓芳買棹赴港，應港地影業權威『南粵』之聘，先拍『打漁殺家』、（此片已運滬不日將在金城公映）、成績不弱，留予香島影迷深刻的印象。

此後又主演了幾部片子，叫座力都很强，最近的新片，是『閨怨』、一張粵語片，而陳鏗然近又應南洋公司的聘約，聞陳進南洋之後一片，爲島上家戶傳的誦小說『黑俠』，內容非常精彩早已放編完成。

先是，傳說這張片子的女主角，是譚玉蘭或白燕，後來又傳說將聘現在『藝華』台柱紅星李綺年擔任，其實，這些報道都不正確，早經決定是路明主演了，而且影片子已經開拍，證實這消息並不錯，所以，小阿姨近來不忙了，概在下月中旬全片就可完成了。

此外，還有一個消息，在前一向，路明出入交際場中港地名小生張恬遊，時常在一起，於是影壇裡大都當作美談，認爲張恬遊便是路明的戀愛新的對象，而這件事傳到路明的耳裡，並不加以否認，祗是微笑着說『難道交朋友也不可以嗎』，大概或者是事出有因哩呵。

世界珍聞及其他

無線電 今日放送節目

一月二十二日（星期三）

午前

七、五〇（新京）格言 唱片 動則思禮行則思義 藍貴麟

八、三五（新京）清晨

音樂

一一、〇〇（大連）家庭講話非常時下春節內容 奉東日報社編輯劉鐵生

一一、五〇（新京）唱片

一一、五九（新京）報時

午后

〇、〇一（新奉）新聞

〇、三〇（哈爾濱）河南大鼓下南唐郝吉生

六、〇〇（大連）兒童時間歌劇與唱歌大連沙河口公學堂學生

六、五五（奉天）唱片

七、三〇（新京）講演放送與國民文化電電會社放送部放送課陳鴻鈞

七、五〇（奉天）雅樂奉天三三樂團指揮王德育

八、一〇（哈爾濱）歌曲哈爾濱興亞女子歌曲團

八、四〇（哈爾濱）錄音（對北京放送）冬之松花江哈爾濱中央放送局編輯

九、〇〇（奉天）話劇（對北京放送）女工奉天放送話劇團編導不覺

九、五九（新京）報時

一〇、二〇（奉天）夜間音樂唱片

一〇、三〇（北京）舞臺中繼

蟄廬漫錄

土爾扈特內附紀（續）

從中截斷肆行搶掠、土爾扈特人口死者無算烏巴錫且戰且走行至沙拉伯克南界、與布魯特地界相連之地、希魯特聞之、人各喜躍相慶、以爲天賜大批牲畜竟聚集十餘萬騎、以風飛雲湧之勢、出而迎擊、烏巴錫料不能敵、遂避入沙喇伯克北界之戈壁中、而千里之大戈壁、滴水寸草難尋、時際三月天氣溫暖、入皆取馬牛血飲之於是瘟疫大作、疾病相傳、死者數萬人、牲畜十存四五經十餘日、狼狽逃出、而希魯特久候於戈壁之外、或前或後或聚或散日夜追殺搶奪之男婦子女以及牲畜什物、數倍於哈薩克直追至哈他木地方、與內地卡倫（即台站）相近、布魯特始斂兵退、烏巴錫至他木哈猶有男婦大小人口二十七八萬、將年遣侍衛普濟保察哈爾領隊大臣納旺、散秩大臣額魯特、碩通滿洲協領全鑑巴虎佐領呼圖克等、前往詢其來意、烏巴錫與其台吉喇嘛計議六七日始定、以脫離俄羅斯、苦戰八個月死傷數十萬人誠意而投、大皇帝爲詞乃引烏巴錫謁見將軍、因獻玉器、自鳴時刻表、自來火鳥槍、拉古爾木碗、金鑀等物、並獻伊祖宗所受明永樂八年漢篆勅封玉印一顆、於是將軍將其衆安置於伊犁、年即於朝、奉旨着額駙色布騰巴爾諸爾等、帶領土爾扈特汗烏巴錫及其台吉頭目、赴熱河行宮引見、於是烏巴錫等十三人馳赴熱河行宮、瞻仰天顏詳奏脫離俄國情形及遭難經過、上爲之動容封烏巴錫爲土爾扈特部落卓里克圖汗、策伯克多爾濟爲布彥圖親王、舍楞爲弼里克圖郡王、巴爾馬錫勒圖郡王、功格爲圖薩圖貝勒、莫們圖爲濟爾噶爾貝勒、其餘三十餘人、俱封貝子公、台吉、均歸伊犁將軍管轄令各就部落、俱賞土地、令其游牧、乾隆四十年烏巴錫病故、其子策濟納木扎爾承襲其汗、時年僅八歲、（完）

英國首都倫敦、因屢遭德空軍之轟炸、彼邦爲預防計、特建築防空壕數處、以資收容避難民、圖即視察中之英國皇帝與皇后、

國際人物

匈保土希四外相

匈 匈牙利的外長是柴基伯爵、家世是貴族歷史頂悠久的、他祖父曾和波蘭國王發生過姻親關係、而他自己與意外長齊亞諾、德外長李賓特羅甫都有深的友誼、匈牙利政府、便是藉他和兩位軸心朋友的關係、而調整着德意匈三國邦交、

保 保加利亞的外長、由首相喬治基奧斯凡諾夫兼任他是國際一個有名的『愼重』人物、他的家世是累代務農、到了他才踏上政治階梯雖然月薪僅僅四十鎊但他的物資享用很奢侈、時常對人說『一國的中心人物、不能妄自菲薄、而負國人的期望』、

各國外交家、沒有不曉得他的最大『優點』、就是他善撒『愼重』的謊、

土 土耳其共和國的外交部長、沙拉有格魯、一位『寫實家』多才善變、曾做過財政總長、司法總長、他過去的得意代表作是『英土協定』、

希 希臘的終身首相瑪泰克斯、也兼攝外相、他生平最愛德國、頂崇拜希特勒、但他從政經驗體會着、認爲希臘的立國、有許多與意大利利害衝突的地方、他的思想是周密的、

現代空軍中之怪物 空中堡壘

經過四年密秘建造始完成

『世界最大的飛機』似乎那一個空軍國都曾造過、也向世界宣傳過、然而是過去的事、現在的世界最大飛機、要推美國的『空中堡壘』了！

美國加里福尼亞洲空軍站、新近停着一架大飛機、這是世界最大的、誠然是一座堡壘、它可以載着九個兩噸重的炸彈、從紐約起飛、橫渡大西洋而直達歐洲的上空、向敵軍將炸彈投下、再轉回來飛到空軍根據地、在往返的全程中、用不着降落加油、美國航空界公認它是世界最大的轟炸機

◎五百名工程師◎ 共同秘密設計

陶格拉斯式這程轟炸機、屬於陸軍部、從一九三六年開始建造、四年以來、一向保守着秘密、這個『天空中的怪物』、由五百名工程師、五百名機械員所秘密設計、今冬、機中各部、已經分造完成、從前豎立起來的軀體與雙翼、已平放下來、各零件併上去以後、灌着裝好引擎、等到汽油灌滿雙翼的油槽、便由十個工人員、驅到天空中試飛、

機身完全金屬 重量達十四萬磅

從這一機翼的尖端、到另一機翼的尖端全長二百一十二尺、共有四具二千匹馬力的放射式引擎、每具引擎推動三片旋轉葉、每個旋轉葉長十六尺、這樣的發動力、實在超過任何軍用機與運輸機、

全機的重量達十四萬磅（現在最大的波音飛剪爲八萬二千磅）機身完全以金屬結造、它的鋼甲特厚普通所用的機槍彈、打到機上、祇如以卵擊石、三個可以收藏起來的降陸輪、在飛行時都縮入翼底洞內、每個輪的直徑夠八尺、（未完）

第73局 兵不在多【藍先勝】

着法明日披露

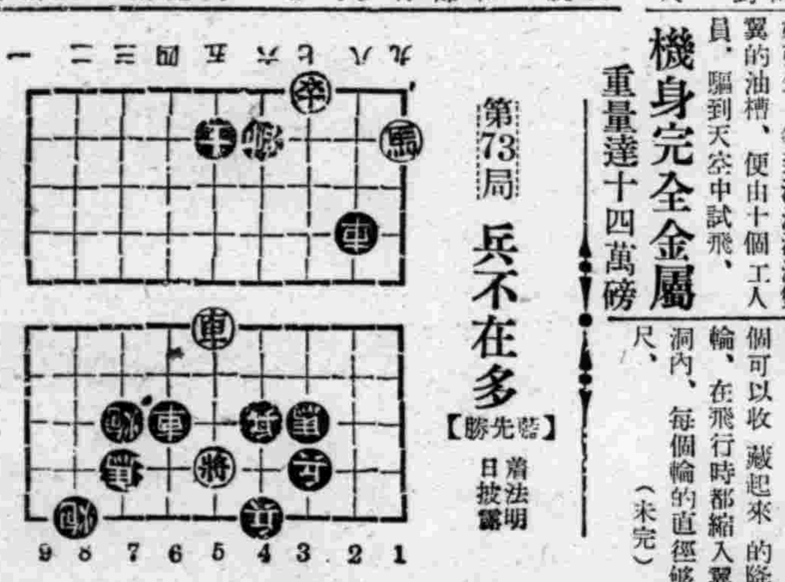

□化險爲夷着法

車六平四、將六平五、卒五進一、

飯河道雄先生著 定價貳圓五角（郵費貳角四分）布裝菊判九九八頁

忽十一版 **實用日語完璧**

本書將日本一切語言悉蒐集成卷殆無遺漏且全以華語譯日語倘携此書一卷則於商務游歷考察諸大端凡一切應酬之日語無不備載　全書、分爲七編、曰豫習編、曰說話標準編、曰平假名編、曰問答標準編、曰會話編、曰習題編譯解編、曰單語編是也 此書素通日語之華人諸公與精通華語之日人諸公悉協同編成而校正嚴密爲益頗多

訂正四版 **日本文法精義** 堀越喜博 淺井周治 兩先生共著 ◎定價九角 郵費九分（菊版洋裝二百二十六頁）

學外國語者、須先確實文法的基礎、把握其言語之本質、是最爲緊要矣 本書是爲達成此目的、基於多年中國人教育之經驗而編著者

（一）本書爲中學校、師範學校、商業學校及公學堂高級程度等用之日本文法教科書並自習日本文者編著者

（二）本書爲曩日所刊行（日華對譯現代日本語會話文法）姊妹編而編著者、而主選語、對照口語而以日本文說明全體、且以古文現代文、或北京官話一一對譯之故不但利中國人習日本文法、日本人習華語、華文大亦頗有益者也

忽十三版 **現代日本語會話文法** 堀越喜博 淺井周治 兩先生共著 ◎定價八角（郵費十二分）（菊版洋裝二百三十四頁）

著者堀越先生、東京帝國大學出身之俊才、而從事日本國語教授已有年淺井先生夙卒業國學院大學及東京外國語學校嗣後就學于中華民國立北京大學、盡瘁中國人教育前後二十餘年、爲斯界之宿老兩先生痛感中國人學習日本語之缺陷在無適當會話文法書、特著此書已蒙許多學校採爲教科書或自習用書而採用初版忽傳盡其大半乃實於斯界有絕大反響矣、欲速修日語諸公請從早購一本。

忽再版 服部宇之吉博士閱 淺井周治先生著 ◎定價三角 郵費四分 日華對譯 **最新日本口語文典**（四六版一〇九頁）

一、本書即爲滿人教育之各種學校日本口語文典教科書及一般研究者自習用書編纂者

一、文典之教授其要點明確務使印入學生之腦海爲緊要故努力簡明

一、本書置重點於品詞篇而文章篇即簡略至於日本文之成文及其用法則與滿洲國文類似之點甚多故不詳說亦可也

一、本書之目次（音韻九章）（品詞篇上下卅四章）（文章篇三章）

忽十二版 **簡易日語會話** 中谷鹿二先生著 ◎定價六角（郵費六分）（四六版洋裝二百七十頁）

啓者本號爲便利華人研究日語及文法起見、特請本埠關東廳華語講習會囑託雜誌善鄰主幹、中谷鹿二先生、編輯華人專用簡易日語一書、先生曾任青島守備陸軍翻譯官之職、精通華語對於中華風俗人情研究有素、此次應本號之聘窮推冥索蒐集長時頗久、姑成此書、內容豐富、會話適宜且對於『テニヲハ』等之用法、解釋猶爲詳盡、有志研究日語者手此一書勝讀萬卷、本號爲薄利多售起見、定價從廉諸君試購讀之方知言之不謬也、

最新刊 權寧世先生近著 **實用日語辭典** 定價金壹圓貳角 郵費六分 珍 四四三頁

本書係從前大連語學校講師即語學界權威者權寧世先生之近著 本書由日滿華三國語言中、蒐集現行必要之實用語九千四百七十八句而編纂者、凡日滿華三國人、其初學者無論學生紳士及商工各界均有購而讀之必要。

日本假名之用法依遵滿洲國日語教科書之編例及其他務圖初學者之易讀而表現之例如チ爲ジヅ爲ズ又如キヨウ等改爲キヨオ以統一發音者是也

發售處 大連市浪速町一ノ三八番地 振替貯金口座大連五五九番 **大阪屋號書店**（支店）旅順 奉天 新京 京城

NK-3

風味絕佳 滋養豐富

品質優良榮養豐富日進少量健腦又健身兒童運動滑冰必可携帶良好

森永牛奶糖

專售高尚鐘表眼鏡

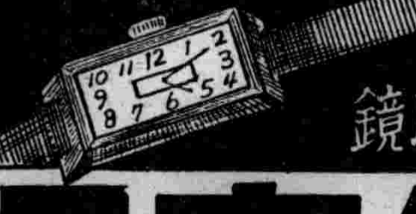

青年表行

奉天城內鼓路北

兜安氏

潤肺藥水 止咳藥片

能健肺强身 堪與大自然搏鬥

主治 傷風・咳嗽・氣喘・聲啞・喉痛・氣管炎・其他肺部疾患・

BR-CL 893

兜安氏西藥公司啟 上海江西路四八九號

伊斯拉文（イスラビン）糖衣片

【主治】 急性慢性淋病 淋病性膀胱炎 淋病性關節炎 淋病性副睪丸炎 婦人淋病 細菌性腸疾患

本片劑中之主成分、經過消化器官以後、其結果必取道腎臟、通過淋菌巢穴、自尿道口排泄體外、其間直接對於淋菌之有殺菌及抑制發育之作用、自可無待贅說、同時因其又能鼓勵體內細胞、頗足以增進全生體之抗淋力量、是以淋病患者服本片劑以後、先則可去尿道漏膿及排尿疼痛等症狀、繼則尿篩清澄、淋絲消失以至於顯微鏡下不能證明淋菌、此外如淋病性關節炎及淋病性副睪丸炎等、且莫不可由此而達治癒。

本片劑內服期間、並無不良副作用之可虞、而儘可安心連用、是爲特長。

（包裝）10片 25片 50片 100片 250片 500片

製造發行 武田長兵衛商店 日本大阪市東區道修町

滿洲總發行 滿洲武田藥品株式會社 奉天市大和區春日町

41(5)17

富士之誇躍

特殊鋼製 **富士自轉車**

株式會社 日米商店 奉天支店

奉天八幡町九番地 電話【三】七〇二一番

奉天市加茂町事務所 電話【二】五四一一番

193

本報徵文 藝文

一等當選長篇小說

燄

（十四）　柯炬作　楊柴畫

他也曾鼓着勇氣打電話給白珠、但是總也沒有找到、不是說出去、再不就是不在家、他想這種欺人的手段、說不定也許正在陪着另外男人在談話、

一讓他想到另外一個男人、使他恨恨的咬了一下牙、

夜裡、都市又展開來豪華的場面、

崔傑一個人在飯店裡飲着酒、沒有忌憚的一盃盃喝了下去、

簡直使他後悔、他不應該對於白珠那樣吝氣、年青的女人最寶貴的還有什麼？如果、那酒醉的夜晚、他再殘暴一點的佔據了她、那她早就羔羊一樣的躺在自己的懷裡了、

不過這種意識、除了交給他更沉重的痛苦、以外是甚麼也不會有的

崔傑的臉愈發紅起來、豆粒大的汗珠在往下滴、他繼續的狂飲着他不能再想別的或作別的了、他現刻需要的是麻木和死一樣的安息、

白珠的家裡呢？一位意外的來客在和她交談着、

〃其實、妳不要疑心、我不過是爲了朋友的關係、站在朋友的立場上、對妳諫一點意、並不是有什麼刻求您的、〃張志吾坐在沙發上、靜靜的望着白珠、

今天夜裝的白珠、顯得分外的清秀、尤其是浴後的兩頰、粉紅的像抹過了夕陽的雲片、

〃您既然這樣說、在可能範圍內我當然會照辦的〃白珠無力的扶着床緣坐着、說話的時候不時玩弄着手指、

〃那我先謝謝妳了、不過、我先有幾個問題、第一、在過去崔傑是不是曾經愛過妳？而妳是不是曾經愛過他？〃

〃愛、倒是無所謂的不過、我個人的行動常不拘於形跡也許別人就以爲我愛了誰、〃

〃那麼、第二、妳假設和劉纖先交往下去、那麼將置崔傑於什麼樣的地步？〃

〃劉纖先？更笑話了儘備是昨天晚上在一起玩一玩怎麼就能說到將來？況且、崔傑和劉纖先也不會發生關係呀！都是朋友、高興呢？就在一起玩玩、不高興呢？就你走你的我走我的這難道還有什麼不可解的地方嗎？〃

〃倒不至於說到有什麼關連、不過、崔傑的爲人你也會知道的！你太富於情感、假如你這樣和他沒誠意的應付下去、他那會瘋狂的、我希望妳回顧一下既往、再給他一點溫暖、不好嗎？〃張志吾起始了勸諫、

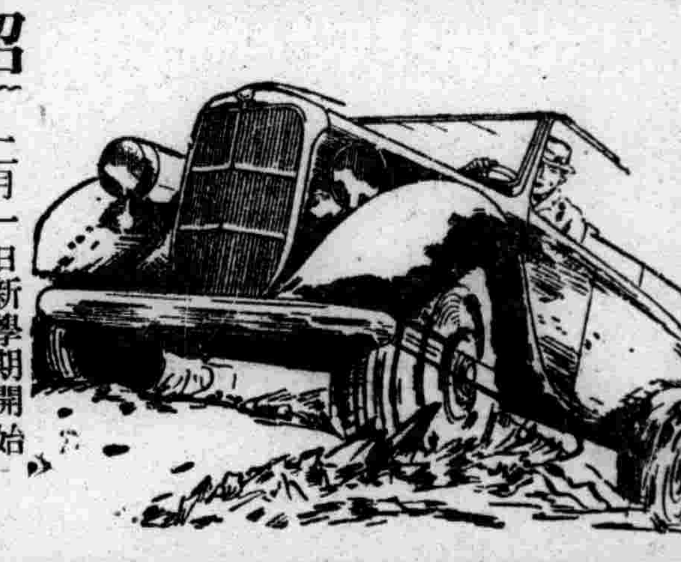

招生

二月一日新學期開始

▲本校畢業後考票合格者最多
▲現在校學生三百餘人
▲校中設備完善堪稱爲全滿第一
一、新式練習車十餘輛　二、實習場寬敞　三、此外並有以電影教授最新式　四、各種實物標本達數千件　五、教室宿舍設備完善　六、修理實習工場設備完全

另備職業免費介紹部招各科人員

本科　三個月卒業　五十名
受驗科　一個月卒業　十名
速成科　三個月卒業　五十名

學則贈送

滿洲國公認
奉天合同自動車株式會社
從業員養成機關
滿洲自動車專門學院
奉天合同自動車株式會社取締役
學院主事　岡義夫
奉天商埠地十一緯路五號　電話二一二九四四番

診療　內外科花柳科其他各科病症　戒除麻醉品慢性中毒負責斷癮

大西医院

病室完備　住院方便

入院應需　看護親切

奉天市大和區富町三番地（往南滿站平康里西頭）

院長　藥德軒

民事·刑事·商事　鑑定·顧問

前滿洲國最高檢察廳檢察官

辯護士　律師　經濟學士　下條貞秋法律事務所

事務所　奉天市大和區信濃町十三（森ビル三階）·電(3)七九六二
哈爾濱市地段街二号地弘報會館三階·電七三六八
安東市金湯區興隆街一三三·電三九三五

生財之捷徑　日趨擴充之途

發展無疆之滿洲　股票事訂

建設王道樂土勇往邁進爲當務之急依時局之反映「特產市場」「銀交易所」現既閉鎖資產之運用投資利殖所謂確信之生財捷徑唯優良會社股票買賣一途者也資本家盍興乎來務請一試股票買賣

以書信電話通知卽派滿人係員前往或贈送參考書、目錄

滿取一般　人引取

滿洲 神田證券

奉天大和区平治町四　電話代表五一六〇番　本店·東京

歡迎來店　先向本店

滿洲係員　吳錫三

感冒·喘息　痰咳·百日咳·　奏効確實安全

立止咳嗽

藥無痲性　保護心臟

「貝兒曼」並無如從來止咳藥所招來頭痛嘔吐、耳鳴等不舒適且含危險的中毒症狀之虞

不特有鎮定頑咳、化痰易吐、疏通呼吸之功、且防止心臟衰弱之効、故對於一般之痰咳有効自不待言、對於喘息、百日咳等慢性症狀用之尤爲適宜藥効之顯著誠超越類藥叢中也。

主治　感冒性痰咳、喘息　百日咳、氣管支炎　肺結核性咳嗽、嘎聲、呼吸阻害等

藥價　一圓三十錢　二圓五十錢

各大藥房均有發售

總發行處　大阪東京　丹平商會藥房

貝兒曼（ベルマン）

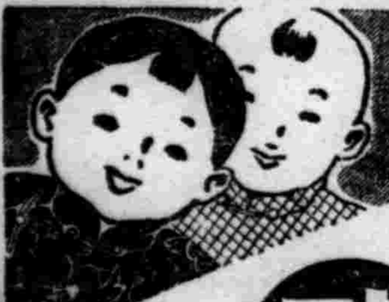

小孩專門之發熱藥

歐音

其味適口、小孩樂用、吃後解熱彷彿潮落、卽可解脫危態

主治効能　小孩的傷風、發燒、流行性感冒、痧疹、肺炎、百日咳及其他一般熱症素効神速

金鶴ポマード

生髮蠟

一塗此品　髮美輝煌

41.P.1

最進步的毛髮調整料

本品、不止單具整髮效能、確配有卓越的養毛素可以說是最合理想的優良髮蠟

金鶴牌生髮蠟乃以毛髮營養脂物中濃度最高之椿油爲原料、更因生毛素苛烈斯鐵林之滲透作用、得以發揮生毛的促進効能、確爲根據化學原則製成的整髮妙品

審美的青年、請速試用、當知言之非謬也

本舖　株式會社　野村商店

麗德雪花膏

一、膚色益加白
一、膚理益加嫩
一、面容益加美

滿映　李香蘭

麗德化粧料總行　東京　平尾贊平商店

乳酸菌糖化菌製劑

表飛鳴（ビオフェルミン）

美旣尼可夫博士說、

乳酸菌對於腸內的異常腐敗醱酵、有強力的制腐制酵作用、但須有糖化菌的共存、方可收完全的功效。

（詳細仿單贈索卽寄）

【主治】
腸炎　醱酵性瀉痢
腸內異常醱酵　消化不良
營養障碍　常習便秘
積食鼓腸　小兒瀉痢
乳兒綠便　乳兒吐乳

【包裝】
散劑　三〇瓦　一五〇瓦　三〇〇瓦　五〇〇瓦
片劑　五〇片　一五〇片　三〇〇片

各大藥房　均有經售

製造發賣元　武田長兵衛商店　日本大阪市東區道修町

滿洲總發行　滿洲武田藥品株式會社　奉天市大和區春日町

盛京時報
晨刊
光緒卅二年(明治卅九年)創刊

協力近衛首相演說 以期貢獻世界和平

我國官方見解不動決意

近衛首相於休會再開之第七十六回議會之二十一日、劈頭即作施政之演說、披瀝日本對處國際危局之確乎不動之決意、即我國官方、對此演說以左記見解而確固全面協力之決意

俾同近衛首相述及日本政府之重要政策以處理中國事變爲目標之決意、由中日德意三國之同盟說及日滿華三國共同宣言重要意義之歸結時、必達成東亞自給自足之經濟並於官民一致之下以重要產業爲中心、施行以統合的計劃經濟、而擴充生產力鞏固東亞防衛力之基礎、之强調旨意、我國本諸日滿一體關係之大原則對於日本政府之重要政策當出以積極的協力此爲建國以來所不變之原則、爲更協力支援盟邦當確立以高度國防國家體制、以爲政治、經濟、文化之協力、力行貫獻日滿華共同宣言之目標以達成將來之世界和平而服合近衛首相之演說、

凡作股票投資請到股票買賣專業之
滿洲山一證券株式會社
張漢傑
奉天浪速通三二番地
電話(2)五七四七番

時論

駁美國哈爾國務長官

（李雅森譯）

美國國務長官哈爾氏。日前出席下院外交委員會。關於援助英國。振振其詞。曾有一席演說。夫美國之言動。吾人習見常聞。充耳指是。前此美大總統羅斯福。亦嘗親向議會。發宣戰教書。語語含刺。極盡挑撥之能事。觀今哈爾氏主張。與夫教書內容。若合符節。正出一轍。無非重提前論。鄭重叮嚀而已。吾人著論。每曾指斥美人論調如何獨善。殊不自省。實則。縱提耳撕喚。舌敝唇焦。欲此苦諫有功使知悔悟。終不可也。然至今日。彼優居國務長官之席。呼喚上下。權符在握者。竟亦信口雌黃。不避譏蔑。公然對日。有所誣詆。觀此不遜行爲。勢非反唇回敬。不足以儆也。

吾人所欲駁者。第一。哈爾氏既稱權臣。爲彼紳士之典型。乃亦不計孟浪。濫詈其辭。自貶身價。竟同煽動之政治家。使人見此。不禁羞之。而最令人不解者。自大總統與國務長官以下。多數美人何竟偏執謬見。視英爲民主主義國。姑不論三億五千萬印度人何如。僅就緬甸人。馬萊人等言之。非皆生不逢辰。被英國貶入奴隸境地乎。而英國之對此數億異民族。何嘗一視同仁。恪守民主主義而無悖耶。豈美人眼中。別具高見。以爲國內施議會政治者。即民主主義之邦乎。若然。則哈爾氏口中之民主主義。非有色民族之敵歟。嗟夫哈爾。當誹謗他人或袒英國之先。宜對自身。有所矯正。否則。初無資格以豫目前國際之爭也。

第二。哈爾氏列擧種種。謂美國一向奠定世界和平。引爲得意。以哈爾之地位。出此淺薄之論。洵令人咄咄稱奇。前次大戰後。威爾遜等亡羊補牢。爲世界劃新秩序。併設國際聯盟。冀永和平之局。不圖半途而挫。且因美國而遭致命打擊。按國際聯盟。建立之初。即有不純之見。深藏其中。惜竟失察。祇重規約。細列條文。謀能藉保世界和平。而美國避責。又不甘遷其實力。以助國聯機能之發揮。初即退避三舍。漸不介入。以致國際聯盟。祇隨英法手中。遂被居爲奇貨。任所支配。美國此時。毫不聞問。其於和平。有何貢獻耶。第見國聯失勢。乃狼狽於色。以維持現狀爲唯一目的。奔走呼號。亟欲緩彌縫。似此擧措。尙何顏自謂有功。吁哈爾氏。欲臨世務。首宜虛其心情。方今時勢。非恣意狂傲所能濟於事者也。

第三。哈爾氏曰。一九二一、二二年華盛頓會議諸條約所定之遠東均衡。因滿洲國之建立。乃大見動搖』。哈爾氏乎。竟對以華盛頓條約爲基礎之東亞體制。擅加均衡之辭。足下豈猶未諳彼諸條約目的何在耶。欲剪日本羽翼。任英美之意。以啖中國之膏脂。而猶執此體制。謂爲均衡。捫心自問。寧無愧乎。夫國際間糾紛多突。然無論値任何局面。身居一國指導地位者。出言皆當審愼。不正之論。豈容濫發。願以此諫。請哈爾氏三復思之。（大阪每日新聞）

駐華呂大使歸京行動

乘『亞細亞』歸京之呂榮寰大使、二十一日午前十一時參進帝宮、簽名後赴國務院訪張總理及武部長官、報告在南京折衝之經過、並今後應展開之滿華外交諸問題、遂行懇談、繼往關東軍司令部訪問梅津司令官大使而道寒暄

完全發揮翼贊議會本領 停止施政方針質問演說

【東京廿一日電】當此再開議會之衆議院側、爲對應內外情勢之緊迫化、而發揮非常時翼贊議會本領之氣運頗爲濃厚、故提出擧國一致强化非常時体制之決議案、以表明衆議院側之決意、而關於對國務大臣施政方針演說應停止一般質問之意見抬頭、於二十一日之議員俱樂部役員會及代議士會上、作成案文擬提出二十二日之本會議、且質問似將完全停止、故將於二十三日起、開預算總會、而開始預算之審議、但預算總會之審議、如從來之政府亦將一擲攻擊的態度而遂行、反映民意積擊之審議、並根本的遂行施政之檢束、

決議案旨趣

【東京廿一日電】二十一日衆議院議員總會、全場一致可決之戰時擧國体制强化決議案、決定提出於二十二日本會議、予以可決、該決議案之旨趣、要在當前既逢空前之非常時局、宜擧國一致、堪强體制、克服時艱、以突破之、舊民政黨總裁町田忠治氏說明提案理由、舊政友中島派總裁中島知久平氏、舊政友會久原派幹事長岡田忠彥氏、顧問大口喜六氏、前國民同盟總裁安達謙藏氏及其他、行贊成演說後、大抵全場一致可決、原來奉戴聖旨傳達聖旨及其他衆議院類此之表明決意議決案、前會屢次提出、而此次於再開議會開會之初、衆議院表明斷然決意、足見立法府對應時局、表明眞摯對戰時認識、殊堪注目、

院內閣議

【東京廿一日電】政府於二十一日衆議院本會議散會後、擧行院內閣議、衆議院反映緊張對外情勢表明對政府協力態度、政府頗有好感、是時關於我議會態度、改行協議、更堅固擔當重大時局之決意當眞與議會爲一體、突破難局、表明態度等、將出任何具體措置、

全國省長次長會議 下月在新京各擧行

政府定於二月七日起至九日止三日間、擧行本年度最初之全國省長會議、張總理、武部長官、各部大臣及次長出席、首由各部大臣陳述施政方針後、各省長與各部間、有所質疑應答懇談、次於二月二十日至二十三日四日間、擧行各省次長會議、中央側派各部大臣及次長出席各部大臣、基於施政方針、對重要事項、有所指示、及質疑應答懇談等、此次兩會議係中央地方最高連絡會議、故其成果極値注目、

日軍勇士、遙望硝煙衝天之敵陣、實行突擊、

泰擊沈安艦三隻

【香港廿一日電】據盤谷合衆社電云、泰國軍當局、廿一日發表如左、泰國海軍、爲剿殲滅安南海軍、刻正行動中至十七日截止、擊沈安南軍艦三隻、擊落飛機一架、設若安南軍艦不攻擊我等時、則我軍始終決意搜索彼等、將其殲滅、

擁護民主主義

羅大總統就任演說

【華盛頓廿一日電】打破美國憲政史常軌之羅斯福大總統就任演說、二十日正午甫過、在議事堂前廣場擧行、全國廣播會者、不下數萬衆、羅斯福大總統首先力言美國當前之重大問題、在乎堂堂克服國內四伏之危機、民主主義所得之經驗、繼續生存云云、始終表明擁護貫澈民主主義、茲誌其要旨如左、

一七八九年、華大總統就任之日、美國國民、對於祖國、不勝感激、原來華盛頓大總統就任式時、國民痛感國民統一之責任、林肯大總統就任式時、國民決意擁護內部分裂之國民、其次、今日之任務、乃在美國國民拯救其由外部崩壞之政体耳、一部人士觀測、今後專政制度奴隸制度、有如漲潮、日見翻起、自由平等、有如退潮、日見撤退、美國人深知當前事實、現在尤有必要、甦生克服堂堂過去國內危機之經驗、力適國家之災禍、民主主義、爲確立永遠存續之民主主義體制、其目的則在現在美國憲法許可範圍內、採取左列三方法、

甲、政府於調整各部門關係同時、各部局須自由發揮機能、

乙、依然不侵犯民權、

丙、完全保持選擧自由

如斯、關於美國民主主義崩壞之凡有豫定、全部無有意味、吾人須知自由主義、不能死滅、總之、關於民主主義、在各種政治組織中、爲唯一徹底發揮人民啓蒙之意思者、若吾人不祗作皮相觀察、熟悉事物內部、將知民主主義今猶在大陸擴展不已、吾人須知爲達成此目的、前途猶屬遼遠、吾人對於全美國國民、在我國土所許之限度內、在資源能力所許之範圍內、須建設多與安定全機會與知識之組織、然僅達成此事、尙未足也、最大問題爲精神、若『美國魂』潰滅、縱令國民猶有肉與心存在、美國亦必眞趨於滅亡矣、美國運命、發於首屆大總統華盛頓、其在一七八九年就任式時、曾作如次數語之豫言曰、『保持自由之聖火、及垂範共和之國運』、結局、唯在美國國民實驗結果如何耳、余以爲華盛頓所言、恰似爲一九四一年美國所言者、若吾人失此成果、則吾不啻失去華盛頓以勇敢善戰操勝利而建樹之美國運命矣、美國國民之精神與信念、如不能保持、則爲我國國防所盡之犧牲、現在與將來、未可量也、現在美國當前逢重大苦難、其目標在於永遠擁護民主主義、因之、吾人須以美國之精神及信念爲己物、吾人弗退一步、然僅以靜止、庸能滿足、吾人爲美國計、須在上帝之守護下前進耳、

安米向日輸入問題 双方意見一致

日內閣情報局發表

【東京廿日電】以調整日本、安南間經濟通商關係爲目的之日本、安南東京會談、自舊臘以來、幾經日在緊張中、續行協議、於二十日之會談、關於安南米向日本輸入事、宜、松宮、羅邦兩國代表間、意見已見一致、情報局於是日下午六時、發表如左、

情報局發表

以松宮大使爲首班之日本代表部與以羅邦團長爲首班之法國代表部、連日會合、關於日本、安南間經濟問題、進行討論、二十日關於安南米向日本輸入、意見已見一致、兩代表部、關於米以外之問題、續行討論、

日蘇漁業協定交涉妥結經過

【莫斯科廿一日電】日蘇漁業暫定協定、自昨年十二月十三日開始交涉以來、前後已七經會談以至卅日仍未見及年內成立之希望、是以終止交涉至翌年之本月十七日始由莫洛特夫外務人民委員申請會見、乃開始交涉、至廿日始見交涉妥結、建川大使乃於當日午後十時半赴克列牟林宮、再次會見莫洛妥夫外務人民委員、施行最後討議之結果、至廿一日午前一時始見移於調印

迴巡法停調成績

司法部鑑於去年度實施之巡回調停法、實績卓著、今年度更使調停法運營極積化、選定一區法院一處爲目標、至遲本月中必將施行關於去年度之巡回調停、指定百十五處、其第一次之成績、（八月末至現在）收穫現件數合計有六百五十三件、其中成立者四百七十五件、不成立者有二十三件、取締者五十四件、未解決者百一件、實收預期以上之好成績、

努力完遂聖戰

谷川海相說明戰況

【東京廿一日電】及川海軍大臣說明戰況如左、日本海軍在華作戰部隊、與陸軍部隊、緊密協同、耐幾多困苦、忍幾多缺乏、努力勇戰奮鬥、完遂聖戰目的、視作戰樣式、概可大別爲揚子江方面作戰、沿岸封鎖作戰、及航空作戰、在揚子江方面、在距江口上流約一千浬全地域、專一維持本水路、其他各地掃蕩作戰、以各江上艦艇航空部隊及其他海軍兵力、作極有效之協力、去年一年、揚子江上處分之機雷數、超越七百五十、外海沿岸方面之封鎖作戰、更行增强、節節收穫成果、尤其去年七月中旬以降、基於作戰上必要、對於寧波溫州及其他各主要地點、宣言禁止一切船隻航行、繼之、急襲各重要地點、破壞敵軍據點、制之殲滅、努力完遂封鎖作戰、沿岸封鎖作戰、在封鎖敵軍補給路上、極行重要有效、艦艇冒大炎暑、抗激風駐浪、克達任務、作戰中最果敢活躍者、唯航空作戰耳、就中、四月下旬至十月、空軍連續猛炸四川省各地、尤力燬敵都重慶、殆致其形成体無完膚之勢、此外、且到處擊滅蠢動之敵方航空機、卓著赫赫戰果、去年一月上旬、敵在廣西方面集中敗殘之航空機時、華南航空部隊一擧先發制人、加以空襲、擊潰其大部、驅逐殘敵於川滇方面、繼之、協力陸軍在南寧北方之作戰、更炸擊濱越鐵路要衝與昆明及其他雲南各地之緬甸輸送路、頗收亘大效果、華南航空部隊、現在對於該輸送路、仍繼續攻擊、此外、華中航空部隊、對於四川省方面、展開活潑作戰、去年一年間、所與敵空軍之損害、凡三百二十架、日方被害者、不過十一機而已、他如三月實施海南島之大掃蕩作戰、九月下旬進駐安南之際、陸軍部隊關於海上輸送護衛及其他、作有效之協力、海軍確信海上封鎖及內地炸擊等、對於達成觀下作戰目的上、爲極有功之手段、愈益以旺盛之士氣、從事此等作戰、茲更陳述獻金及獻品的狀況、事變勃發以來、去年年底、合計各種獻金不下七千七百餘萬圓、恤兵費約六百一十九萬份、以國防獻金作成之飛行機四百一十八架、各種軍械三千數百件、以恤兵金購買慰問品、恤兵品、對死傷者之慰弔金、學術獎勵金、則供研究關於艦船飛行機及其他諸軍用器材之資金、

制壓中國中原

東條陸相戰況報告

【東京二十一日電】自事變勃發以來、茲已三年有半、日本陸軍、在與海軍密切協力之下制中國之中原、壓敵於僻野、且制其蠢動之機先而粉碎之、於去年昭和十五年、敵抗戰之特色、又極消極的退嬰的之斷、於前年昭和十四年、數次企圖自主的反抗、而於昭和十五年、除繼續冬季攻勢之外、彼未出一次全面的反攻、僅於八月共產軍於華北活潑出擊、然不過爲局部的、蔣直系旁系軍、始終專事防勢、證明其戰力低下之事實、對此日軍纖粉碎敵冬季攻勢後、各方面無寧日實施積極的作戰更摧毀其戰力、尤其攻落宜昌並陸海協同之連續轟炸僻地及進駐安南並截斷敵補給路等、予敵之打擊甚大、去年四月以後陸軍主要作戰之概要如左、

華北 去年四月以後至六月下旬、於山西省南部、由於晉南鄉寧作戰及晉南反擊作戰等、予敵第一戰區之中央軍以徹底打擊、八月下旬以後至九月、共產軍活動猖呈活潑、破壞日軍交通線等若干、然日軍不逸其機、加以反擊、更於十月以後至十二月、於河北察哈爾山西省境及中部山西、數次擊滅共產軍、覆滅共根據地目下完全成北下潛入之狀態、

華中 自三月一日至七月上旬、施行宜昌作戰、擊破約三十個師四十七萬之敵棄屍約達九萬、得一萬三千支小槍及其他莫大鹵獲品、此宜昌攻略、於攻戰兩略上之利益極大、由此航空部隊之根據地得同時推進、對重慶收徹底的轟炸之成果、且由於佔據補給上要點之該地、武漢平地與重慶軍需等之輸送、顯著困難且截斷揚子江南北之交通不能取連絡自十月上旬起約亘一個月、施江南作戰、對杭州西方地區之敵約二十萬、予徹底的打擊、繼而窺察揚子江下流三角地帶、封鎖敵之企圖、

華南 於五六月施長江作戰、以使華中之宜昌容易攻落、其後於九月下旬、伴隨進駐安南、自該方面、將援蔣補給路完全截斷、以從來同樣目的派遣南寧龍州方面之華南軍一部、完全終了其任務、於十月末開始撤收、至十月中旬、一兵未失、完全撤出欽縣海岸、以此爲動機、得增强預備兵力、其後對自欽縣海岸方面之援蔣補給行爲、由本海軍監視截斷、

進駐安南 八月三十日於東京成立關於進駐安南之日法中央協定繼至九月二十二日、成立現地協定、二十三日開始向北部安南和平的進駐、各部隊逐次進駐河內附近後、各就任務、由此將經安南之援蔣補給路完全截斷、對此地區加異常之壓力、迄至今日、

關於佔領地域之治安、由於現地軍不斷之努力、已見安定、然敗退難軍、尙盤踞於所在地、他方潛行共產軍勢力之所在、尙不容輕視、後當努力討伐、期早日安定明朗、現地陸軍於廣大之地域擊滅二百萬敵正規軍及討伐各處散在之共匪、其苦心努力、實我內地人士所能想象者、

敵軍戰力低下之狀況 敵方精神力之低下、近頗顯著、例如以抗戰兵力作比、潰棄屍體減少、俘虜及歸順兵反顯著增加、即其現象之一、又其空軍目下約僅二百架、且專避免與日空軍戰鬪、其他裝備不良、俸給惡化殊甚、

重慶內部情勢 敵方財政、歲入已失八成乃至九成、法幣跌落至戰前四分之一、物價較戰前高八九倍、國共關係自去年春、而兩之暗鬪已深刻化、

蔣側如此困窮依然繼續抗戰之原因、第一、對第三國之援蔣施政評價過大、且期待其將來發展强化、第二、對我日本國體及國民性認識不足、此點我等必大加考慮也、且今日二百六十個師約二百萬之軍隊、依然奉蔣之命、彼之政治力權威、尙未喪失、國際情勢又不容樂觀、東亞全面和平之日、難難預明、然對中國事變前途、確認赫赫之光明、固勿論也、最切實之一事、一億國民應認識今日此年乃非常時中超非常時之所以、以眞正一體之結合、處理事變、擧國家之總力而集中也、

晚晨刊共三大張

奉天市豆腐粉條製造販賣業組合組織公告

茲鑑於經濟統制之趨勢將從來此種組合解散而組織日滿一体之公認組合仰希望加入該組合者迅速申報舊豆腐粉房同業公會之會員由該公會另行通知辦理特此公告
一、申報資格　於奉天市內具有店舖而營豆腐豆漿豆芽或粉條之製造業者
一、提出文件　加入申請書及工場設備調査書
一、申報場所　奉天商工公會工務科組合股　電話(二)二四一二
一、申報期限　康德八年一月二十五日截止
倘於右開期限不爲申報者認爲無加入之誠意而進行組織
組合員之資格於本委員會審查後通知之
奉天商工公會內
奉天市豆腐粉條製造販賣業組合組織準備委員會
同業各位

政記輪船公司股東定期會通告

股東先生台鑒敬啓者按本公司定章股東定期會每年一次於本公司全年賬目結算後行之茲屆二十九年度決算告終定於三十年二月十九日午前十點在大連分公司開全體股東定期會屆期務祈蒞會是幸特此週知並希台安
再啓者如台駕無暇親到會場請由股東內委任一人惟須於委任狀內署名蓋章限開會前一日送到開會地點是荷
中華民國三十年一月十七日
煙台政記輪船股份有限總公司董事會啓

興源峻厚記革新啓事

啓者鄙人原與馮助生及楊佐卿合夥開設興源峻厚記十餘年來亦無良好成績至康德七年末止馮助生及楊佐卿自動退出凡敝號對外債務及担保等事限於自登報起三星期內須通信兌明並由鄙人或鄙人之代理人及新任執行業經理人劉勵治共同簽名蓋章爲有效逾期不兌者一概無效此後無論債務及保證關係均得有鄙人或鄙人之代理人及劉勵治共同簽字蓋章爲有效再前任經理劉顯庭因年老力衰不負經理職務特此啓事
呼海路興隆鎭　興源峻厚記財東趙興五啓

大照及浮多執照遺失聲明作廢

敬啓者敝人於大同元年東邊ノ匪變亂之際因避刀匪致將坐落金川縣大荒溝村丈作傑字七四二八號計陳秉雙領名下則十八畝大照一張及同坐落張永林領名人字九六一號帯丈委員發給之浮多執照一張計下荒地五十畝先後遺失除呈請金川縣公署另發新照外登廣告聲明作廢
金川縣大荒溝村　陳秉雙　張永林　仝啓

地照被焚聲明作廢

敬啓者敝人李景和有祖遺西安縣境香水村東化屯未字一百三十一號下則地二十畝清丈執照一張李香全領名又未字七十三號山頂地六十三畝戶管一張李書田領名兊字八百三十一號城則地三十畝清賦執照一張以上地照三張於大同元年間被胡匪焚燬除呈報西安縣公署另發新執照外特此聲明作廢
四平街道東五馬路　李成德啓

支票遺失聲明

啓者敝人王助庭於康德七年十一月十九日由哈爾濱益發銀行匯奉天益發銀行照付支票一張計國幣八百元正係哈字第二千〇七十八號不愼遺失覓找未獲爲後無論落於何人之手概作無效恐未週知特此登報聲明
敝人王助庭啓

緊要聲明

啓者敝人郭俊山失愼將郭俊山領名八十四畝戶管一張坐落孤家子李義甚領名九畝戶管一張坐落啓智村藏三枚及臣領名十四畝戶管一張坐落郎家堡以上一併丟失無論落到何人手中概作無效除呈報該管官署備案外特此登報聲明如有拾得者請送至大西關大成祥百貨店謝儀五拾元
聲明人　郭俊山

失照作廢

茲因價買劉尙貴名坐落大山嶺堡屯東魏家坡溝山荒號二七六〇號一二三六〇方米一五級又地號二三七〇三一〇八〇方米六〇級計土地執照二張全失除向關係官署聲請備案外無論何人拾得概作無效
開原縣榆樹台村大東溝屯　孫元恒啓

丟失圖章作廢

敬啓者本號之木製長方形圖章因不愼遺失嗣後無論落於何人之手概作無效特此登報聲明
奉天北市場　義生祥啓

急告

敝廠外交員邵安卿君因有高就業已辭職嗣後關於該君在外發生任何等事與敝廠毫無牽連並有上職之膠皮圓形圖章一個因之失愼倘後無論發生何事概作無效而敝廠決不負責恐未週知特此聲明
奉天市鐵西區嘉工街四段十六
天義興鐵工廠　電話(三)七八七六番

皇帝陛下昔年之 貴重文獻今發現
宣統帝時代賜羅振玉手諭

【京都特訊】今歲爲我國建國十周年、而我皇帝陛下在宣統時代之貴重文獻、竟在此間發現、殊屬一大慶事、緣神戶市神戶區山本路五道街五號故竹本太吉大佐夫人高子女士、整理遺品中、偶然發現、蓋故竹本大佐、當時曾任北京駐警備隊長、此遺物當係伊夫生前所存者也、舊臘二十三日、委託京都市友人大橋理祐氏存放、遂傳於世、所謂此珍貴文獻者何？陛下（當時之宣統帝）在大正十三年北京勃發馮玉祥之變時、爲經芳澤公使及竹本隊長求日軍援救賜羅振玉諭文曰『此次變亂、爲過激主義之萌芽、如不迅速排除、勢如燎原之火、正東西永遠之隱憂也！』觀其內容、殆係帝命側近者執筆耳、爾時竹本大佐與陳寶琛莊士敦等、奔走守護聖駕、故此文獻落於該大佐手內云、

被寒冷侵害各農村 徹底救濟方策
設更生相談所及適宜集團

因天氣寒冷急變、致農家大受損害、間島省本部與協和會中央本部對此、正協議對策、以安定民衆爲首題、而講求因寒冷所襲之農家更生之策、於各省下各縣設置農家更生相談所、於冷害對策委員會決定企劃徹底使各方面農家更生、其機構如下

（一）人的構成
縣本部職員一名
中間會員一名
常時的事務由中堅會員擔當、

（二）規定縣本部職員之責任區域、以定期巡回以爲工作之批判檢討以及運營輔導、

（三）因併行特別工作使駐在各地之會務職而選人位一員以促成輔導興事務之圓滑

（四）地域的構成 霜害之重處爲據點、於其附近定以適宜之集團、考慮距離之事務情形設立集團、各縣設置數個相談所、

全省今年事務長會議 日期議題決定

省下康德八年度事務長會議、定於二十九日三十日、三十一日三日間、每日午後一時、在省本部舉行、議題如左、

一、關於康德八年度一般運動方針案、
二、關於康德八年度靑少年運動案、
三、關於康德八年度國兵法案、
四、關於康德七年度決算、及八年度豫算案、

于大臣昨蒞奉
參加軍管校入學式

臨席軍管學校入學式之于治安部大臣、乘二十日十七時三十九分抵奉天驛之亞細亞號車來奉、於大和旅館渡一宵後二十一日午前十一時臨席入學式、當日乘十四時二十三分發亞細亞號車歸京、

◇（上圖于大臣）

首都平抑物價 設市營直賣所

【新京專電】爲使生鮮食料品價格安定、乃以公定標準等價格抑制物價之高漲、因此國都市民、頗爲安心、市署爲使價格一律、擬於國都設一範模商店、而最近乃設市營直賣所、此直賣所之生鮮食料品中、均限於公定標準價格、於來月中旬左右先於安達街公設市場內開業、順次波及於全市之公設市場云、

奉天防犯協會發會式 創立發會式於廿一日正式舉行寫眞即會場與王會長授予表彰狀

法院旁聽錄
因賣地打傷族姪腿 判刑五年上訴發展（續）

答、打躺下啦、
問、打幾下呢、
答、一下呀、
問、你不是走到山咀子在一家門前、拿一根碾框、走到孤家你先藏在橋底下、看他經過、你出來把他打倒、有一個崔萬全趕來、你才不打、他就跑在豆地裡、你還去又打、你一看有人來、你才不打、也跑不了、你自己用石頭把腦袋打破啦、才抓住的呀、
答、我離藏在橋底下、
問、崔高全甚麼時候說的不許打人哪、
答、我離看見他呀、
問、打多少下呢、
答、四五下吧、
問、都打什麼地方啦、
答、腿上腰上啊、
問、你想打死他嗎、
答、離那個心
問、你的傷在什麼地方呢、
答、頭頂心哪、
問、你在警察署說有心打死他嗎、
答、我離說過那話呀、
問、打架的時候、周錫恩那去啦、
答、他拉偏架呀、
問、他因吓得了精神病啦、
答、離呀、

檢察官王振、起立陳述意見、本案被告人、打傷致命處兩次、是打殺未遂、已自白不諱、雖較不承認、証人証明、幷有診斷書可查、毫無疑義、實犯刑律第一百九十三條、第一項、實無可原餘地、惡形重大、應處徒刑十年爲相當、

指定律師張印鑾起立辯護、本案係普通鬥毆、按動機是爲一點生命錢七畝地、實後舉家困難、又到警署受極大刺激、非打死不可這句話、是打柴普通用語、幷不是殺人動機、本案幷不是殺人未遂、是鬥毆檢查官說十年過重、請照前刑減輕爲盼、審判長宣論、本案今天審理終結、候判、下去吧、（閉庭）

在市公署舉行 觀光協會總會

奉天觀光協會當局、自廿一日午後一時於市公署開催定湖總會、承認二、七年度事業計畫一、報告決算一、說明八年度事業計畫一、說明豫算一紹介新役員等原案此協會八年度事業有興亞奉公日謀全市民遠足戰蹟巡禮等計畫、此外並有釣魚大會、手堀等、完此健全市民之體育、八年度豫算定爲一萬四千六百四十圓、新役員由會長鄭市長、副會長多田副市長、石田商工公會長就任之常務理事一名、理事三十一名、監事二名幹事五名、主事一名之外並顧問將推薦知名之士十七名云、（寫眞會場）

毛皮統制懇談會

奉天市內五十餘名在住毛皮原皮販賣業者准自二十二日午後分三時於大和旅館開催統制懇談會、俾同奢侈品販賣禁止協議以善後策及實用防寒毛皮類統制販賣及其他種種討議

舊歲風光

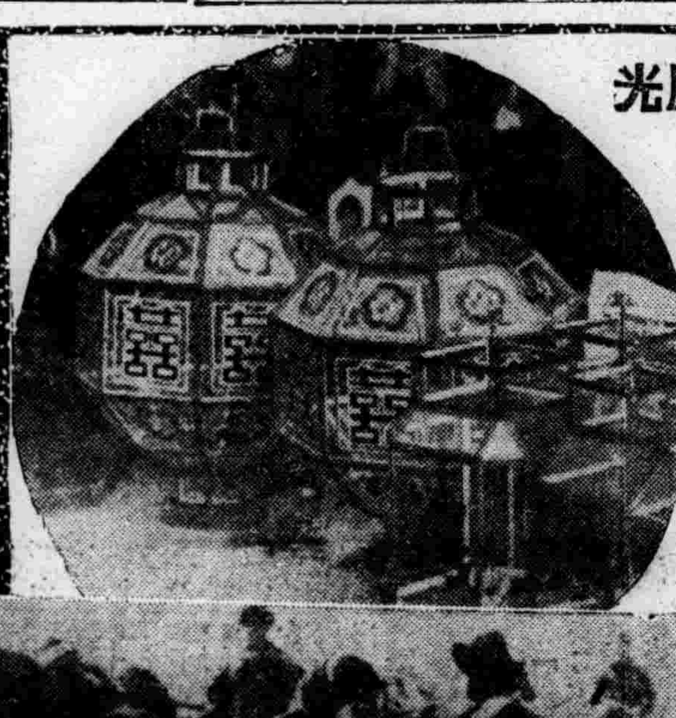

過新年迎舊歲、是現代的奇趣、我們富有保守習慣性的民族、都應時按節的點綴無遺、看！這是市上賣年貨的寫眞、

〃壯丁適齡者〃有音樂素養 可呈請爲軍樂兵

康德七年度壯丁檢查、迫在眉睫、此壯丁適齡者中、具有國民優級學校以上之學力、且音樂、素有養者、可依本人志願、募爲軍樂兵、茲誌志願書樣式如次、

軍樂兵志願書本人願做軍樂兵、伏希採用是荷、此願、本籍地現住所月日 本人氏名印 家長或戶長氏名印 第一軍管區兵事處長殿

而志願者中、合格身体檢查者、施行國語作文、唱歌三科目試驗然後決定

鐵西區 展開新生活運動
設委員會計劃具体策

當此新体制下生活革新運動、與生產消費兩種有直接相應之鐵西區、爲呼應發展計更進步實行區內生活革新運動合理化、特設委員會以進行之、以本年度新發足爲契機、於此委員會下、置幹事會、以二部制計劃細目及具體的綱領、展開活潑之運動、幹事會之二部制、即△一部總務班△二部宣傳、活用國民鄰保組織、以促進區民自主的覺醒、而尤以促進隊精銳主義爲首腦之方針、

國都實施防犯週

【新京專電】首警防犯股、爲確保滿舊曆年末年始生活秩序安定、於廿日起舉行防犯週間、對於市內及近郊、大張防犯陣容、舉全力出動、並有載重汽車乘遊動警戒班云、

市民滑冰大會 延期舉行
二月十六日開催 本報主辦

本社主辦第二回奉天市民滑冰大會、豫定二月二日舉行、而因各學校在休假中、爰延期於二月十六日、開催、從而報名日期、亦自一月二十日、延展至二月十三日、

三江開拓團 建設綏丘牧畜

【佳木斯專電】經開拓總局招懇處監理科竹崎政雄氏等幹旋而經營家畜之三江省下唯一集合開拓團、舊臘已於佳木斯東方七里樺川縣東太平鎮地區（第七次柳樹開拓團西方、）爲柳樹河與大胸袋山河所挾之二千五百町步之丘陵地帶、建設綏丘、該綏丘集合開拓團、經去年末入殖之十名先遣隊之手、致力於用材之採伐、本部宿舍之建設、而豫定以陽春三月爲期、各地之斯界威權者、向此入殖、俾着手本格的營農其中於在北海道根室標津郡標津村亘十八年間從事郡業之濟水奧二郎氏、糾合同業者十二三名、以乳牛廿頭耕馬十頭參加外、變更在滿特技者約八名、以白系俄人十名爲警備員入殖、更於今秋、由竹崎氏之出身地熊本縣阿蘇郡方面、入殖種畜業者約五十戶、關於經營、暫採用種畜系體、漸次移向酪農系體云、

首警秘書室 竟發生竊案

【新京專電】廿日午後零時卅分、有新京日出町東發和旅館十九號室宮吏姜國文（二六）、於大同廣場前首都警察廳總監室與姜總監面會時、將古銅色外套（二百圓）掛於秘書室內、竟不翼而飛、最近與此同樣手段而行竊盜之宵小、不時出沒於市內各處、是以首警刻正嚴搜犯人焉、

南滿沃土之昌圖・興京 植集團開拓民

對於南滿最初之集團開拓民、已決定入植於奉天省之昌圖興京兩縣內、入植式於紀元佳節舉行、南滿較之北滿沃土爲多、農業人口亦稠密、故對於經營上亦伏越、奉天省、局立於滿洲農業務謀增産使命之立場、以此優良之南滿當大量導入內地農民之優秀技能之見解、故對集團開拓民之入殖方法、已進行種々對策而適地調查之呼應、遂決定昌圖、興京兩縣下之肥沃土地一萬町步、現入植者業已決定並於二十日於奉天省開催入植團幹部協議會議

般若寺新禱世界和平 大道場已功德圓滿

【新京專電】新京護國般若寺、鑑於現下國際情勢之緊廹、世界處於動亂之狀態、各處災難重重不得安寧、故自本月六日起、亘十四日間、舉辦祈禱世界和平息災大道場、自舉辦以來、每日所到各男女居士及該寺之住持等百餘人、皆虔心誦持佛經贊禮祝禱、十二分嚴肅至誠至十九日已功德圓滿、

日機轟炸個舊

【香港廿一日電】據昆明來電云、機續前日、二十日午後三時、日軍飛行機編隊空襲雲南省南部個舊、實行大轟炸云云、

大照丟失作廢

左記大照四張計中則地一百二十五畝九分下則十六畝六分於康德二年集家時不慎丟失除請縣補發新照外聲明作廢

種類	坐落	面積	等則	四至	號碼	領名人
大照	臨江縣六道江村黑瞎溝	一六畝	中	東至嶺頂 南至時姓 西至大河 北至崗頂	不詳	張克明
〃	〃	三、九分	〃	〃	〃	〃
〃	〃	[illegible]畝	〃	〃	〃	〃
〃	〃	一六、六分	〃	〃	〃	〃

繼承聲明人六道江村 張克禮 張起友 啓

開豐鐵道發放六年度配當金及開定期株主總會通告

茲定於康德七年十二月三十日發放六年度配當金並定於本年二月十五日午後一時於本會社開催株主總會希各株主屆時攜帶名章出席倘不能蒞會時請委託其他株主代表出席特此通告

出兌營業聲明啟事

啓者敝人崔學文（合順堂）孫玉良（立本堂）宣文起（起新堂）等合資於康德二年六月在錦市北街開設錦潮雜貨店照常營業因營業日漸虧累敝人願將該業所有舖伸物往來存欠銀行貸款等一併讓兌宣文起繼續營業於康德七年十二月卅一日同中人議決後該號盈虧與敝人無涉再舊日圖章三套亦准宣文起使用日後發生任何事故概與敝等無關除面同調人立書字據各執一張外特此聲明

出兌人 合順堂 崔學文 立本堂 孫玉良 同啓

失照聲明

敝人價買李萬發領名財政部執照一張計地二晌坐落濛江縣三區崇禮社二甲高力城子南崗東至溝心北至趙姓西南至分水於民國十九年七月一日赴縣稅契途中遺失除呈請補發外特此聲明作廢

濛江縣民 董佳順啓

緊要聲明

敝人承領于建堂領名財政部照一張計地一三五畝坐落濛江縣尙義社三甲二道花園觀星台東至杜姓西至張姓南至王姓荒格北至分水於大同元年十一月一日刀匪燒房被焚除呈請補發外特此聲明

濛江縣民 孫兆魁啓

緊要聲明

敬啓者鄙人原籍岫巖現遷移海城居住關於在岫巖北鄉楊家堡子村土地及在縣城之房間近因年事漸高身休病弱爲休養計特委託宋伯熙爲管理人凡對外一切事務由其全權處理除訂立委託契約外恐遠近親友不知特登報鄭重聲明

海城街樂民區新和街 岫巖縣籍宋壽山謹啓

運轉手募集

本會社募集有特殊自動車免許証者一名如有希望者持履歷書一份親至弊社面議可也

奉天市大和區義光街一段十二號 株式會社 利泰洋行 電話（二）三七九〇番

逕啓者敝號新到流型男女大氅時式西服各種男女皮鞋棉鞋以及防寒用品無不齊有並且物美價廉敝號爲歡迎主顧起見特將各貨價碼、實行減低以酬顧客之滿意勿失良機速臨是荷

女子防寒鞋九扣 男子大氅八扣 其他九扣

奉天浪速通三七 俄商 千古連百貨店啓

龍江省大賚縣未利用地整備協議會佈告第58號

關於未利用地整備繳照截止期限之件

爲佈告事查本縣爲依中央產業開發政策曾於康德六年十二月施行未利用地整備繳照在案茲查逾期多日各地主尙有未來縣繳照領價長此推延殊感整理困難茲爲保留地主所有權起見特再延期至康德八年一月末日希各地主在此期間內從速來縣繳照領價倘再遲誤即以棄權論按官荒辦法處理之爲此佈告週知此佈

大賚未利用地整備協議會委員長 縣長 崔培基

康德七年十一月二十九日

一、未利用地區域（含有少數即利用地）、以濤丈段圖爲基準

助字段 代吉昭、那音達冷、鮑莫台屯、包拉營子、大官屯、綽勒根、哈拉基吐、饅頭屯、大屯、業克屯、杭蓋屯、那巴氣哈嘎、鈉拉吐英台、六家子、代吐屯、二龍梭口屯、阿什克吐
和字段 十家子、丹代屯、烏林西伯屯、好拉特屯、烏蘭吐、烏勒根昭、烏雅山、八家子
昇字段 烏蘭根昭屯、一棵樹屯、四方坨子屯、東老房身、西老房身
慶字段 五家子屯、四家子屯、杭乃昭
永字段 後綽勒根喇屯、獾子洞屯
出字段 兴四北屯、西大窪屯

二、發價日期 康德八年三月十五日起二十日止（第五次發價）

南滿飜譯學會招生

△本學會爲滿洲最高日語專門研究所
△本學會爲各般語學試驗準備之學府
康德八年度陽曆二月十二日開學
報名截止 陽曆二月十六日隨到隨試

△科班別
午前班 初等 中等 高等科 各前期
　　　 初等 中等 高等科 各後期
午後班 初等 中等 高等科 各後期
　　　 初等 中等 高等科 各前期
夜間班 初等 中等 高等科 各後期

△嶄新而懇切之教授早有定評
△遠道通學給與乘車割引證定期乘車證

簡章索附郵四分即寄 電話（二）二七八八番
校址奉天南二經路南頭 轉賬奉天二八〇九番

民生部認可 奉天實踐簿記學院招生

頃據各地官廳會社來示擬大量採用本學院畢業生優良者充任會計員茲畢業生不足採用故爲養成此等職員起見特此登報招考新生

開學日期 二月十五日
招收額數 速成科一二〇名
修業科目 簿記（商業、會社、銀行、）會計學、商事要項、法制經濟、商業算術、珠算日語

遠道學生設有宿舍、備有簡章函索附郵票貳分即寄

男女兼收（但無女生宿舍）

奉天市瀋陽區小南街四段一〇四號 電話四三四五〇番

（康德八年度）招生（挿班生 新生）若干名

一、商業本科
中等部 第一學年（優級國民卒者） 第二學年（本校一年修了證明者） 第三學年（本校二年修了程度者）
高等部 第四學年（本校三年修了程度者）

並有宿舍詳細簡章郵票二分函寄

奉天東亞商業學院總務課啟

奉天大北邊門外審海區靜安街一段 （電話）四、二六二八

王東甲論命潤格

略論命運參圓中論五圓詳論拾圓詳論帶六親命貳拾圓問命者將生辰生地潤金由郵寄至奉天小東關天齊廟前恩家胡同十號十內復件面談晚四至七時間

民生部認可 奉天電報學院招生 （康德八年度）

宗旨 養成有綫無綫電報技術及日語並實務學識爲目的
額數 本科預科約二四〇名「有寄宿舍」
程度 國民優級卒業或國民高等一年程度以上及同等學力者之男生
報名 康德八年一月三十日以前

另有詳細簡章索閱附郵票四分即寄

校址奉天小南邊門裡大街

德國醫學博士葛納克大夫

前德國漢堡巴恩醫院院長一九三三年任南京中央醫院審療顧問一九三八年後任北京清原醫院醫師近應友請來奉應診

診療科目 內科 婦科 小兒科 皮膚花柳科
門診時間 每日由上午十一時至下午一時 下午三時至五時診費面議
星期日由上午十一時至下午一時本大夫精通滿語

地址 商埠地三經路中央飯店斜對過伍禮士舊址 電話二一二三八五

按新文官令編纂之函授講義 建國講義錄

委任文官受驗講義 半年修了 五圓七角

當今身負次代國家干城之靑年諸君求仕之道唯須先突破委任文官之考試而無他途且從來偏重學科之考試制度現已根本改革實可謂造成諸君發揮實力之時代望速讀由當路之權威懇切解說之本講義則無患不能易突破此關門也

（民生部報名！學期正呈）協和會推薦

急速！新京巷光路四五 弘報處 建國學會

不折毛不拔毛 3倍強 丹頂ブラシ

奉天省長許可證

主治各症列下

蔘茸補天丹 烏鷄調經丸 益母還魂丹 加味二仙丹 硃珀安神丸 回陽化陰膏

各號出售小成商標各種良藥功效偉大久已馳名遐邇種類煩多不及備載僅將著名成藥列後

天津大北關白寺東第二胡同大埠市均有代理處 德慶增藥房製 電話四〇二九五二番

民益鐵工廠出品

奉天市瀋陽區惠工街三段三九（工業區一馬路） 發明人 王伯勛

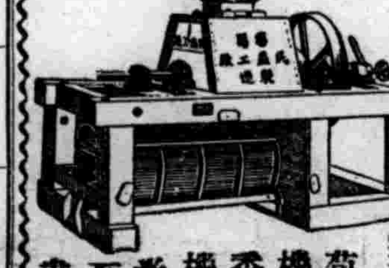

苞米蕎麥穀物粉碎機輕便精白機自動香油機豆腐秣昇降機淨糠機及其他粮米機之附屬品等備有樣本及詳細說明書函索即寄

代理 發明 意匠 商標 事務

前實業部商標局囑託勤六位景憲 辦理士 中根齋

新京東五條通三番地 電話（三）五七七二號

代辦處 奉天小西關大街三益洋行 電話（二）二七三七號

感冒熱

若患感冒請速服實効散不但沒有厭惡之副作用服之且能使內心舒暢退去熱度收效特別迅速

（定價）二十錢 三十錢 五十錢 一圓 三圓 五圓

各藥店均售

感冒解熱特効藥 實効散

東京神田明神下 振替東京二一七二番 NO-56

淋病束縛宜速排脫！

淋病空前靈藥「强利比兒」之五大作用
療淋能力超越於一切！

一、强烈之殺菌作用…有菌皆滅、不留一菌
二、驚異之消痛作用…服藥當天、解除痛苦
三、迅速之退腫作用…即日消炎、兩天退腫
四、偉大之止濁作用…止流極速、澈底淨濁
五、非常之利尿作用…小便暢利、特殊獨長

化學製劑中以「强利比兒」一藥醫治淋病功效最偉爲期速者僅需二天即可治痊斷根從成份純度藥力功效各方面研究比較全世界數千淋濁藥中「强利比兒」始終佔第一位此則各國名醫所公認出類拔萃卓然超群之療淋特效藥也

本劑到處風行之原因

「强利比兒」臨症實驗之結果服過者千萬人獲愈者亦千萬人全球名醫患者千百萬餘人一致滿意、熱烈推崇「强利比兒」爲化學治淋劑中最高權威製品、其榮譽竟與梅毒專葯六零六並駕齊驅

殷切希望「强利比兒」功效偉大絕倫、服後獲愈者懇希口角流芳、普遍介紹、爲人造福爲己積德

女子淋病與白帶同時痊癒 最難治之頑固白帶「强利比兒」獨能使之斷根迅速安全、服法簡易、蓋可稱白帶救星、夫妻同服尤宜

☆各埠大藥房均有出售

—主治—
急性淋病・慢性淋病
尿道炎・副睾丸炎
攝護腺炎・膀胱炎
淋性關節炎・女子淋病一切・扁桃腺炎等

發行處 竹村製藥廠 大阪市東區南久太郎町

與六〇六 異曲同工 萬試萬靈

强利比兒

最可怕肺病

肺病吐血 **益壽丹** 其效迅速

▲從前死於肺癆病的都是冤枉死的目前患肺病的都可以不死益壽丹治一二三期肺病有藥到病除之功數千年來無藥可醫的肺癆病有了救星

肺癆病不難治
益壽丹非奇藥

難在不能攻破肺癆菌
奇在殺菌化痰清肺理氣功效力

▲肺癆菌繁殖於肺部所到之處使破壞損爛成空洞故極難治療**益壽丹**藥力直接達於患部而殺盡肺菌故無論一二三期肺病均能完奏奇效即無病者亦宜豫防先服益壽丹以避免肺病之傳染可保終身無病延年益壽也

定價 每盒十二付國幣五元 外埠函購加郵費一角

奉天市小北城門外西頭電車路道北
發賣本舖 國瑞藥店

使肌膚白嫩美麗新劑

婦女們最討厭的點不過雖然拍粉仍是黑暗但是假使這樣略用手術肌膚就可漸漸的美麗了這個就是用麗王洗顏雪花膏早晚二次洗面因爲麗王洗面雪花膏含有多量之克勞固及硫黃所以能極快的使肌膚美麗

「麗王洗臉雪花膏」於滿洲國消費組合賣店及有名藥店・百貨店・化粧品店・均有代售・倘遇貨物售罄時請・逕直接向本舖定購更爲歡迎・定必照寄上

日本東京市神田區小川町ビル
レオン商會
（振替東京八八一一番）

麗王洗臉雪花膏

レオン洗顏クリーム

妻——郎君！儞的身體當加保養請儞每晨喝幾盃罷！

夫——是的我從此便要喝葡萄酒了

百杯健康 千杯延年

精血强壯

赤玉牌葡萄酒

恭賀年禧謹祝健康

又是一年的開始了，諺云「一年之計在於春」，這正是一切事業進展的開端，這時我們應該看一看自己的身體是否很健康，因爲事業的進展經濟的來源，這些責任都要由身體來擔負，所以這是一個嚴重而且當前須要解決的問題，敝社素負使國民體質向上之使命，所出之「若素」早爲國內人士之讚許，更謀營業之獨立與發展去年度由「若素本舖滿洲出張所」，易名爲「若素製藥株式會社」，遂之更設置出張所，擴充工場之範圍，使出品量增多，以達國內愛服者之熱望，當此新年憶及既往之一年蒙諸位熱烈之愛護與援助，以致營業日益興隆，敝社銘感五衷特向諸位致謝，尚希今後繼續援助是幸。

爲促進教育之發展，敝社乃施行向小學校寄贈「若素教育掛圖」，此圖須以免換券兌換之，該券即附於若素盒內，希服者得該券時贈於小學校，由校方集合六枚，寄至敝社即可兌換掛圖一張，關於詳情另向小學校通知。

（總發售處）
滿洲 奉天市信濃町十七號 若素製藥株式會社
中國 北京東單新開路 中國若素製藥公司
日本 東京市芝公園 若素本舖營養與育兒之會

若素製葯株式会社全人鞠躬

癮君子傳 6

·儒丐·

第一部

如果服用阿片是爲了肉慾的快樂、抑或在他人尚未記錄過的程度、而我正在沈溺着、並且不得不一行表白的話、則如下面下所述、一樣也都是事實、我對於最有魔力而且善於魅惑的這種東西、願以宗教的熱意、與之抗爭、最終我也完成一件任何人聞所未聞的事、把那束縛我多年、大可詛咒的鎖鏈最至後一鏈環、也不能不解除之、我這樣自己征服自己、無論在種類或程度上、雖謂爲不外是爲了補償自己的沈溺亦無不可、固然在我所謂征服自己、也不是說沒有議論的餘地、何以言之呢、既曰沈溺、則其目的是爲減少苦痛呢、還是爲刺激積極的快樂呢、若是依儀倫理學的決疑論來說、後者可云自己征服前者在自己征服上、未免就有了問題

因爲這個、我不承認是犯罪、就讓承認是犯罪、那末於我的告白、也可以說對於常用阿片的全階級、履行了一個應盡的服務、我所以決意發表現在我所寫的告白、也無非以爲這是我應當作的一件事然則所謂阿片服用者到底有多少人呢、讀者諸君！太遺憾了、人數實在多的很、我於數年前、在當時英國社交界、一個小階級中、（才識卓越、或是官位很高的階級）關於阿片服用者直接間接認識了不少的人、例如長於雄辯而且富於慈悲心的（威廉、韋爾伯佛斯）、（1）故副監督（客來爾）（2）（葉司勤）、（3）哲學者某氏（4）故次官某氏（5）此人和副監督客來爾、皆曾以同一言詞、把服用阿片以後的心情、寫信給我看、又如戈爾里基氏（6）全是很知名的、

（1）威廉、韋爾伯佛斯（william wilberforce 1759—1833）英國著名之雄辯家博愛家、奴隸解放論者、加特利解放論者、

（2）故副監督客來爾卽（Dr Isaac Milner 1750—1820）他是韋爾伯佛斯的友人、曾充劍橋大學奎因斯專門學校的校長、

（3）葉引勤卿（Thomas Erskine 1750—1823）著名之雄辯家律師

（4）哲學者某氏、據著者自註、關於書中所引人名原是振筆直書、不意印刷時、被職工抹去、在三十五年以後、已然忘了此人的氏名、

（5）故次官某氏、即Henry Addington之弟

（6）戈爾里基氏、（Samuel Taylor Coleiadge(1772—1834）著名之詩人及批評家

神皋雜俎

遼陽縣志補正（九）

（劉偉華）

儒學 遼東志○天儒學舊基在都司後○洪武辛酉開建今地○壬戌都指揮潘敬葉旺創建廟○宇高廣○永樂壬辰○都指揮巫凱暨先帥以下像正統丙寅○潘都王祥重修○景泰癸酉○御史謝㯲建尊經閣○成化辛卯副總兵韓斌重修○乙未御史潘宣改造祭器○弘治士子○御史宋鑑建四齋○東西號房○癸丑鑿泮池○戊午御羅賢改建欞星門○辛酉御史曲梁建尊經閣○正德乙亥御史劉成德修廡像○設雅樂○：嘉靖丁酉○御史史褒善重修殿廡堂倫泮池○三面坊牌○

關於中道義（下）

·李宗熙·

第三節 赤心赤物 道理虛無則謂心○名相實有則謂物○以其虛無○故道理不窮○以其實有○故名相感動○顯現者則爲名相○隱微者則爲道理○物無心則無生○心無物則無用○物生於有心○心用於有物○物誰悅乎○所喜者心○心何求乎○不離於物○萬物之心○求在萬物○萬物之悅○喜於一心○求於物者○則現色相於本心○心被物動○如婦女之不能自守必嫁於人○喜於心者○則用本心於色相○物被心動○如男子之不能自居必娶於人○求物於心○則心爲物染○悅心於物○則物爲心雜○心能離物○則名不相生○物不喜心○則道理自見○一著名相○本心即失○一見道理○萬物皆虛○故聖人常由萬物身上見道理○雖有萬物視若無物○衆生常由虛無心中生色相○雖無是理妄想是理○由有見無○聖人知萬物本空○視宇宙間事物形色如幻如化○一念不起○萬法如如○由無生有○衆生憑虛心想相○認宇宙間事物形色眞必必實○息息動念○念頭環生○迷道理於萬物○衆生不免○悟萬物於道理○聖人所同○任悟轉迷○不離本心○任迷轉悟○本心不離○心物雖是相因○虛實原是一理○若了此元妙○亦名中道義○然而吾人當順於理○確信服膺聖人神化之功○莫著於相○澈底覺悟衆生墮落之苦○是豈所望於明達之士耶○

庚辰臘月八日釋尊成道日書於開原縣公署

（古蹟與風景）

黄州的赤壁

·蘇東坡作賦之所·

東坡赤壁賦有『此非孟德之困於周郎者乎』句○讀者即以東坡所遊赤壁爲三國時吳魏鏖戰之地○實則所謂赤壁者有五○黄州○嘉魚○漢川○江夏○漢陽皆是○東坡所遊蓋黄州赤壁○因『此非孟德困於周郎』之語○讀者咸認黄州赤壁爲操敗處○不知實敗於嘉魚之赤壁也○

黄州赤壁○雖爲蘇遊之地○第其地居民初不知赤壁之名○但通稱曰『赤鼻』○東坡樂府中亦有『故壘西邊○人道是當日周郎赤壁』○語非確認之詞○而黄州面臨大江○無港汊可泊○按厥地勢○亦非用兵之區○蜚杯羅祖云○『嘉魚縣北六十七里赭石雄崎○即周瑜破曹處樵豎得時○遺鏃於沙礫間』○以是而言敗曹之處○在湖北嘉魚○黄州赤壁則爲東坡泛舟地也○

按○今日黄州鼻山上○有蘇子堂○內祀東坡像○堂後有望月樓○堂前依山臨崖○造亭四座○可俯瞰大江○水月風光○畢收眼底○堂內壁上有趙子昂書刻東坡前後遊赤壁賦木板○古色蒼然○秀麗異常庭後有一殞石山中童子多謂東坡再生○靈氣臨凡云○圖爲赤壁全景○（緝宏）

螞蟻墳聚燕臺

螞蟻墳在北京南海子○爲一大高阜○下有蟻穴○聚蟻無數萬相傳爲金遼戰地亡卒所化○甄州顧黄公徵君（景星）○白茅堂集中藏有過遼后妝臺詩○有句云『鴛鴦瓦冷猶驚夢○螞蟻春風解返魂』○原云○『螞蟻墳之蟻○傳爲金遼陣亡戰卒所化○今已漸少云』○黄公爲清初時人○尚能指其地○今越三百年○已不能知其所在矣○聚燕臺○在大興縣屬采育鎮東南二十里○有土阜廣三四十丈○高丈許○帝京景物略記聚燕臺云○『每歲秋社○燕辭巢日○京畿城村各地燕○必各將其所成雛○數千百至○聚於此○祖與呢喃二三日然後乃去之』○又考李元弘聚燕臺詩云○『燕來各有巢○燕歸云有國○秋風吹荒臺○社散燕來即○嘈雜萬聲中去住兩心逼○息○巢也無盛衰○居者易興革』○（下略）觀元弘此詩○可徵景物畧所言爲不誣也○（大林）

滿洲文學小誌（二）

（盧堂）

●康王致日本桓武天皇告國喪書●

上天降禍○祖大行大王○以大興五十七年三月四日薨背○善鄰之義○必問吉凶○限於滄溟○所以緩告○嵩璘無狀招禍○不自滅亡○不孝罪咎○酷罰罹苦○謹狀力奉啓○荒迷不次○孤孫大嵩璘頓首

●康王致日本桓武天皇報嗣位書●

哀緒已具別啓○伏惟天皇陛下○動止萬福○寢膳勝常○嵩璘視息苟延○奄及祥制○官僚感義奪誌抑情○起續洪基祗統先烈○朝維依舊○封域如初○顧自思惟○實荷顧眷○而滄溟括地波浪漫天○奉膳無由○徒增傾仰○謹差匡諫大夫工部郎中呂定琳等○濟海起居○兼修舊好○其少土物○具在別伏○荒迷不次○

日本風俗

（續）（李心炎）

△赴日本家庭招宴 主禮赴宴前○服裝要整○儀容須正○此勿容持贅之禮也○所謂家庭招宴主婦自作之飯以餉客○彼時多盛之以飯盒○配置整齊○首由主人曰○『請用』一齊始開食用食前拾箸時○客先乘手一禮曰○『戴キマス』即（那麼討饒了）之意○於是方可動箸○且日本宴多海物○尤多魚○魚骨盛他皿勿散亂○食時勿狂談狂笑○勿轉動身体○東張西望張大口多食○遇事大驚大怪○均家庭交際禮節之禁○食畢後○器物放原置○莫雜亂無章○帶蓋器皿○仍加其上○食客恭對主人曰『御馳走樣』（ゴチリサマ）（珍備美味之意）主人側主婦必垂首伏叩行禮曰『御粗末ゴチリサマ』即○（很粗末沒好吃的）之意○正賓未動席○亦宜稍候○俟其退時○一同謝禮退去

△迎送禮節 日本人○對迎○送禮節爲日常最大禮儀○且爲最多之應酬○茲誌迎送大要如下○以供參考

（1）迎接禮（即歡迎禮節）

食譜 清蒸獅子頭

猪肉三斤須擇肥多精少○不必洗滌○除去其皮○斬之成腐○用豆粉一杯（有發鬆功效）○黄酒二兩○食鹽一兩○雞蛋三枚（有發嫩功效）○葱薑少許○一併調和其內○然後一一捏成圓形置於平鋪菜葉或荷葉之鍋架上○上面更覆以葉鍋蓋緊閉○文火燒二透○改用微火○稍悶即就可用醬油蘸食○（安石）

雜綴

第一次大規模載客之列車○則在一八二五年英人斯蒂芬遜發明火車告成○一八二二年自斯拖克敦至達林敦間敷設長三十七哩之鐵軌○越三年○開始通車有列車三十八輛載客至六百餘人○每時行四哩十二哩

擬字披露

彭明俊	卓英	秀夫
林俊有	裕忱	思勉
孫功	懋先	樹常
劉景海	靚濤	希泉
周德全	維謙	博仁
劉次卿	輔先	弼誠
林俊明	元亮	大光
馬秋響	肅忱	潔山
李兆民	濟忱	際昌
闞成林	景泰	蔚如
曲景周	郁先	煥章
李兆圖	子瀋	崇勳
文自棟	育才	希喬

內科小兒科產科婦人科及其他一般 入院隨意
郭氏醫院 院長郭文高
產婦人科女醫田李郭松林擔任
借用電話（四）二三八一 地址 奉天城內鐘樓南明湖春飯店東鄰

歡迎主顧 大連 中央旅館 優待團体
大連駅西鄰・電話三三八七九

廣告事務所通電話 二一八九七

眼科專門 光明醫院 院長王義心 入院隨意
大連西崗街九番地 電話③一一〇七番

黑雞白鳳丸
總發行 上海英租界大通路一九三號 韓奇逢藥房
天津法租界三十號路五十五 韓奇逢藥房
奉天大西邊門外路北 韓奇逢藥房
濱江道外正陽十道街 韓奇逢藥房

百發百中・永久根治・斷然好評
京城 都藥房淋藥
淋病與赤白帶 十年以上內服僅二三日乃至五六日即告大癒！
世界獨特的秘藥 男女諸位請速購服早登
噴噴好評 藥價二圓四圓八圓

まむし藥房 電話（三）四五五五

胃素
主治效能 此藥專治脾虛胃滯消化不良停食積氣吐酸嘈雜胸膈悶飽或多食油膩生冷宿食不化吐酸腹痛肝胃氣痛胃火胃寒反胃腸食凡屬腸胃各病服之特效
製造發賣元 奉天小南門裡 蔭華大藥房 電話（四）二〇九三

婦人科醫學之急進 最新進步人科之婦聖藥
複方惠乃玉
全國有名藥店推獎販賣
東京・井之頭公園 本舖 合資會社貴命堂本家

建築材料
板紙音融○紙油○氈油
精油○桶烟綿瓦○綿瓦石
土紅○料顏種各○及蔴紙
スラルタメ」綱練○子
售發料材築建各種其他
辦包工程水防窖地・蓋房
顧照迎歡寡多不拘富豐貨存
會商材建本塩 奉天市弥生町四六・電(3)5782

萬有牌 烏魯日爾片
世界的化學治療劑「蘇爾弗明」因有對於雙球狀細菌（即是淋菌）以及化膿性諸病菌之强大殺菌功能、是今舉世所共認之實事、然而、多半因其服用上之種種異說、至今未得化學元素原來的美滿効果、乃如服用大量之所謂衝擊治法、又如長期服法等、均皆於其結果、未收完璧的成果、卻有發生各樣副作用之弊。
本行早已鑑及於此、經多數臨床實驗的研究、遂茲完成至純「蘇爾弗明」之混合劑「烏魯日爾片」因之於所有化學製品中、獨有本劑、方於人體組織內、毫無遺憾的發揮化學治療劑原來偉効、將淋菌以及化膿菌、徹底殺滅淨除、且因絕無何等毒害發生、故能縮短治療法期間、必得斷根、而防再發之弊。
適應症：急慢性淋疾、中耳炎、齒槽膿漏、膀胱炎、丹毒、面皰、蓄膿症、一切化膿症
東京市日本橋區本町二丁目 萬有製藥株式會社

輕重淋疾 一服即効
抱含分子最新學治療純化劑
包裝 二〇片 一〇〇片 五〇〇片 有名藥房均有出售

淋疾
突破本世紀醫學界最大收獲
卓効 偉効 確効
等等之讚辭博得無尙之好評絕非其他品所及因奏拔群之功故本劑有「抹殺淋」之冠之稱
本療法之原理專爲內服極迅速能使體內細胞及血液組織等等各部出現强盛之抗菌力對於患部之表面効果無須贅論尤對潛入深部之淋毒菌能發揮完全撲滅偉大之功効
短期內服 衝擊療法
慢性 急性 淋疾 化學療法劑
適應症
△淋疾（急性、慢性）及其一般合併症（淋毒症醫丸炎攝護腺炎等）腎盂炎、膀胱炎
△淋毒性子宮頸管加答兒其他子宮附屬器炎、子宮內膜炎
△扁桃腺炎、中耳炎、蓄膿症、齒槽膿漏
△丹毒、敗血症、
△癤、面疔、腫物
用法 一回三錠一日服三回、連服五日後停止四日間此謂（一次療劑）如認爲必要時按上述返復用之
藥價低廉（包裝） 廿錠、五十錠、百錠
日本・大阪市東淀川區十三東之町三ノ一〇
發賣元 興亞新藥社
抹殺淋片

錦市去年發生火災五五次 損失金額八萬四千圓
與前年比損失額增六萬餘元足證民市防火不徹底

【錦州】錦州市消防隊謀防火工作萬全、充實人事陣容、整備鎮火器材、對全市之火災防止、可以說是有十二分的準備、至一遇火災發生、即全隊出動、必死救火工作、詎料全市民最所恐怖之火警、康德七年度十二月末現在調查結果、在過去的一年間、全市火災發生共五十五次、損失金額、為八萬三千七百三十六元、康德六年度全年火警三十四次、損失二萬元突破、兩相比較、昨年火災發生次數、損失金額、過超於六年度、足見市民防火觀念未徹底、致防火工作美中不足、要望市民一般、振起精神與官方協力、庶防火運動完璧期云、

開催縣城街物價協議會

【昌圖】商工公會、鑑於實行明碼實價之後、各種貨物價格、乃屬紛歧、長此以往、殊與統制前途有碍、茲為研討其對策起見、特於十五日上午十時、假商工公會會議室、由稅捐局、產業科、警務科、警察署、專賣局、協和會各關係機關、及各商號經理蒞場之下、對(一)棉絲布類、(二)洋品雜貨類、(三)鞋帽子類、(四)罐頭及一般食料品類、(五)一般貨類、(六)石炭類等、行周密之協議、結果意見一致、於正午十二時、乃圓滿散會云、

科長載譽歸

【臨江】縣行政科長程顯堯氏昨年七月奉令大同學院二部入學、於年末學成榮歸、聞該氏在學期間、惟勤惟謹、名列前茅、榮歸任地、對縣行政、定有一番新建樹云、

開催青少年團地區聯絡會議

【昌圖】縣本部及青年訓練所、鑑於本年度縣內青少年團事務之強化、為研討其進行方針計、茲於一月十四日起始、分別在縣城街、金家村、双廟子村、八面城街四地域分會所在地、招集各村青少年團訓練担當者(專任書記補、團長)由杉浦指導科長、尾上指導主任、邵囑託以下青訓全体職員出席之下舉行地區聯絡會議、至本月二十五日終了、此後我縣青少年運動、益有展開之勢、其成果頗堪期待云、

詐欺犯被逮捕

【營口】詐欺犯人高蔚松現年二十七歲、於客歲間、服務本市綏定區充當屈員、旋因國勢調查當時、有疎職務、多被淘汰後以生活困難、遂異想天開、結果以左記之犯行而構成詐欺罪、一、在綏定區敬變街十八號地、双合成煎餅舖曹福盛處、以詢問饅首價格、藉充專賣署職員、云代日系人齊人情、許得國幣一元、一、又在大和區南本街十四號地、東發盛飲食店、以詢問燒餅價格、藉充經濟保安股員、云代日系人小森齊人情、雖許得國幣一元、然終因被人懷疑、遂遭尾隨至花園街派出所、於報告後遭逮捕、現經警務處司法科、蔣警尉補取調完了、即將送懲、寄語一般商民、當此年關在邇之際、對於此次項詐欺行為、務宜充分注意云、

(表示)哀悼殉國英靈精神 於哀悼日應理虔誠迎送
趙市長希市民對英靈表示敬意談話

【哈爾濱】友邦日本為謀世界永遠之和平、努力實施新秩序之建設、對於聖戰戰歿或病歿之英靈、每月十三日為定例舉行之通夜式、為表示五十萬市民哀悼之誠意、理應踴躍參加迎送英靈、惟於最近參例此種式典人數、遂為減少、當局殊感遺憾、現在除喚起市民、對戰歿或病歿之英靈、表示敬意外、並希望市民踴躍參例、係不愧日滿一德一心之精神、並共同防衛之眞意義、對此哈爾濱市長趙震氏、有如左之談話、

世界新秩序建設聖戰於茲業逮四載、本職得與六十萬市民共同迎此建國十年康德八年之春、實不勝欣幸者也、過去哈爾濱市、每月定例有哀悼日、揭揚國旗禁止歌酒、用以表示市民感謝哀悼之意、並於夜間對戰歿英靈、舉行通夜式、此種祭式自康德六年五月十一日執行、第一回式典以來、迄今業達二十一回、此間市民諸位、不問階級老幼咸能不問朝夕、不問寒暑、出入驛頭以迎送英靈、對於此種熱情、實不勝感激也、

我國建國為日尚淺、治安尚未完全確立、因之有待於英、勇之士者極多、是以對馳騁戰場、為皇國奮鬪之戰歿諸英靈、理應表示感謝、敬意盡所有英靈、俱為吾等王道樂土之礎石也、惟近來到驛頭迎送者遂為減少、此實為遺憾、極希市民諸位、能體諸英靈殉國之精神、英靈得到表示謝意、用以作新體制之實踐焉、

張署長因公殉職 警署開追悼會

【大連】山東省煙台市於本月八日朝一時頃、忽有遊匪數名、突入市街內各處潛伏、除蠢動圖謀不規之行動外、並於街頭巷口、張貼各種不良標語、企圖逆宣傳、不意煙市警察署消息敏捷、被當查知、急行全員召集令、全體警官、分頭出動、除一部沿市搜捕外、並於各街巷要隘、派遣立哨警官、以防惡徒逍遙法外、時有警長張如川君、在立哨中、遙見遊匪潛伏於街側、乃奮不顧身勇敢直前、意欲制服而捕獲之、無以張警長寡不敵衆、格鬪多時、竟至因公殉職、如張警長如川君、可謂以身作則、堪以嘉許、因而煙市警察署長施永紳氏、訂於翊本月十一日午前十時、假市署大街警士教練所內、邀請商民各方、及向署警官多數參列下、舉開追悼會、以慰靈魂而表彰云、

區長任命式

【營口】既誌本報關於伴隨本屆行政區劃改正、同時實施之新區長、分區長之革新、俾期行政下部機關之強化、頃者經過關係機關慎重審議之結果、對各區長人選見已決定、於是乃於昨十三日下午一時、在市公署二階會議室、舉行任命式、當時由市長行政科長以下之全員、及全體新區長、及正副分區長出席之下、準時開式、首向日滿國旗致敬禮、祠繼即任命狀授與、市長訓示語多獎勵、故各新區長等咸流露感激之色、同二時舉行完了云、

神社鎮座祭舉行

【開通】縣公署於上月、石森協和會事務長、後藤興農合作社理事長、赴東京奉戴御神體、依行列順序奉衛到社、已誌前報、茲訂於本月十五日午後三時、舉行鎮座祭、屆時鄰縣長、岩島副縣長、以下全體職員、各機關首領、以及教育講習員、民衆防護團等、不下一千餘名、共同參集、至午後四時許始行於嚴肅中解散云、

對捨生取義者 警務處考慮褒揚中

【營口】關於舊臘十九日午前四時頃、營口市內綏定區榮華街二十四號地、浴新池澡塘、發生之殺人未遂案、當時情形、已見本報、頃者已經市警務處司法科係官偵察取調完了、依送法務地方檢察廳、惟對於在現場、因救護被害人鮑玉堂之理髮人王成滿、身受全治約兩月之重傷數處、雖於血流如注、性命垂危之際、幸將犯人逮捕、見其捨生取義、使同寓得免於難、足可稱近時所謂、警民一致協力防犯之先驅、王道國民之模範、誠似古人所云之利不苟趨害不苟避、對其善行、當局正考慮褒揚中、

禁止燙髮令

【營口】際於非常時期、為順應新體制、使國民生活、力求規律化、政府當局、已展開本格之運動、更為使一般婦女界、關於生活刷新、特於日昨、由市警務處、向管下發出通知、飭令由本日以後、對於要求燙髮、及其他奇形理髮等、業者應以婉言拒絕之、俾資澈底勵行合理化之生活云、

為澈底整飭衛生 所有民廁招標承辦
——各項規則已佈告週知——

【濟南】濟南市公署、以本市商埠官民廁、歷年招商承包、對清潔衛生頗著成效、惟城關一帶各民廁、迄未招商承辦、每日糞夫沿街叫喊、既不衛生、復有碍市容觀瞻、於市民之健康、殊有莫大防碍、現在市內日趨繁榮人口益形衆多、公共衛生、尤為重要、亟應嚴加取締、以資整飭、市署擬定、自三十年一月份起、按照商埠官民廁投標辦法、酌定最低標額、招商承包、城關官民廁、並擬招標規則、業經省署、核准、並佈告閤市商民一體週知云、

為謀確保哈市(舊)年(末)安全 舉行「防犯週間」
防犯週間於十七日起始實施

【哈爾濱】舊曆年關在邇、市面金融奇緊之際、一般宵小惡徒不堪生活壓迫、正是挺身走險趁機盜竊時期、哈爾濱市警察局為謀徹底肅清不良徒輩、以期確保五十萬市民生命財產之安全、故於一月十七日起至二十三日止、與防犯協會、共同主辦防犯週間、經籌備結果、業已就緒、由警察局司法科協同市各警察署全體警員、於十七日正式嚴重警網、開始警戒搜查工作、茲將防犯標語抄錄如下、

△賊徒為社會之公敵、被犯人侵害時、要速向警察報告哇、能夠這樣去辦、你的被害財物容易歸還你啦、

△被害之狀況、要詳細向警察報告哇、能夠這樣去辦、侵害你的犯人、容易的必被捕獲啦、

△與鄰居要互相協力防犯的、能夠這樣去辦、定可免去自己的被害、

△要信賴警察、並要協力防犯的、能夠這樣去辦、定可得到安居樂業、

△掃滅匪賊強盜市民安樂云云、

篤農及勤勞婦 榮蒙表彰者發表

【訥河】協和會訥河縣本部之管下各分會、自昨年十一月十四日、至十二月一日期間、所次第舉行之新穀感謝祭、會有篤農表彰行事之實施、茲其篤農被表彰者、名單發表如下、

訥南村馬青奎、楊李氏 福民村、侯有發、姜尹氏 人和村、李永祺、于陳氏 河南村、董鵬壱、孟傳氏 仁發村、王春富、佟振生 奎東村、韓林、張甲勳 興隆村、李江、張郭氏 通南村、楊玉芳、趙孟氏 啓文村、李富、王蓮玉 清和村、孫讓、孫萬氏 祥雲村、夏鵬舉 大和村蔻萬山、劉李氏 親仁村、周古山、姜褚氏 老萊村、朱瑞 登科村、張氏云、

對滿人報國勇士家族 實施年末慰問並贈金

【大連】隨同皇軍參加征戰之滿人軍屬中大連市內在住者、及現在出動活躍中之滿人、軍屬家族等當此舊曆年關、國婦大連支部有志者、會計濱沼戶慰問、或贈送同情慰問金、關此前曾協議決定、本月十七日、經國婦滿人會員、往訪各該家庭、即市內傳家庄居住之故夫鞠張氏並子女、及現在出勤中之遺家族等、皆已慰問完了、並贈呈歲末慰問金云、

市署設法救濟 俾貧者慶甦生

【阜新】阜新市公署、協和會阜新地區本部、赤十字社阜新出診所、鑑於市內一般貧民、甚至日不能舉一炊、殊堪憫惻、值此歲末同情週間、在日本電影院壽座、演有聲電影每人票價國幣七角、分配市內各戶、贈金補助貧民窗者本屬微末之事、與俾貧民受惠匪淺、藉資度此嚴冬、得慶甦生、我當道此舉、誠謂事半功倍云、

貧民喜訊

校長升視學

【昌圖】縣城內街立西城廟優級學校校長鄧玉崑氏學品兼優、成績卓著、早為當局所稱許、故經縣方呈請省中、提升為縣視學、頃已批准、於日內接事、此後對於担當事務、必有一番進展云、

舊曆年關迫近 警科防範週密

【阜新】市公署警務科鑑於舊曆年關迫近、百業紛忙、鄉民來城購備年貨之期、倘防範不週、易於滋事、今該科長、為謀市民安全計、於各處密佈警網、以查奸究云、

年貨銷路遲

【海拉爾】日輪荏苒新年已過、舊年又迫眉間、我國人循環例習、實在難免、諸雜貨商號、美術畫片、張貼滿堂、爆竹排列成山、過年應備物品、無一不全、一般民衆、頗瞭自肅自戒的氣餒、為呼應東亞新秩序、及國家新體制的實施、就是辦理年財、亦很簡單、所以各商號之年貨銷路也不如往年、

請患婦女病者注意

逕啓者敝張素雲患月經不調病症並兼白帶甚多屢經診治始終無效後來日漸沉重一個月中經血來至三四次顏色淡紅黑紫淋漓不止行經以前腰腿酸懶小腹疼痛腹內有塊跳動稍一動作氣喘心跳飲食無味以致面色蒼黃頭迷眼黑夜不安眠夢魔顛倒敝患此症已十餘年百藥千方耗欵無數無效果嗣閱報章得悉鶴春藥店製售一種安坤丸專治婦女經血病初閱之後存一種試服觀念第一次止買一盒無意中服用之後那想大見奇效又繼續購服未及半月就將十餘年之沈痾霍然若失殊出意料之外這眞是出苦海而登衽席也因有以上親試的經過遂介紹同病相憐的趙太太她係經期不準赶前錯後黃白帶下腥氣太惡每到行經之前腹內劇痛既見經血疼痛加重四肢麻木血色不正腰腿酸疼腹內血積成塊偶遇氣火交攻或逢飲食生冷疼的更是難忍夜眠多夢而尤好睡醒來只覺渾身發燒口乾舌燥時常精神恍惚敝因指令服安坤丸數盒亦將所有病症完全治好体格立時强健敝更信安坤丸對婦人病奏效之速費錢不多其葯到病除功能卓著眞人感佩也敝認為這是一件最要緊的事件因為從前就未遇着這種神效的葯茲將患病原由及好病情形附加病愈後像片一幅刊載報章一則對葯店主人略誌謝意再則敬告世界同胞如患以上病象速服安坤丸眞有不可思議之效驗幸勿自失良機自戕性命也鶴春葯店設奉天大西城門外電車道路西樓房便是外埠購葯寄信該店如數郵寄不悞安坤丸小盒二十付四圓大盒四十付六圓函購另加郵費貳角

鳴謝人 遼陽城北沈旦堡雲深堂張宅 張素雲啓

治愈淋病花柳

敬啓者敝人原係商人久在各埠作客終年羈跡他鄉歸里之日無多放蕩形骸尋花問柳之事在所難免遂致身染毒症初起之際即患破傷當經覓醫診視服藥多劑毫未見效繼又注射藥針亦見效果所患之處寸效未於啓復愈為加重流濃滴血痛苦萬分重病在身一年餘茲因而廢業歸家自身宿疾未瘳而家室又為傳染身獲毒症幸經友人介紹鶴春藥店所售西黃丸善能療治此種毒症遂而購買兩袋試服每晚服用一次七日之後卒將下疳完全治愈又繼續服用不足半月又將久治不愈之淋病亦為除根服用此藥之際深覺藥力平和毫無他項流弊決少痛苦自此之後健全恢復照當工作且家室同服此藥亦為之痊愈喜出望外鄙人實感激無涯謹將小照刊之報端用昭證實有患斯症者盍往購服而知言不謬也該藥店所售西黃丸小盒六付四元大盒十二付七元外埠函購另加郵費二角附以奉聞鶴春藥店開設奉天西城門外電車道路西樓房便是

鳴謝人 劉福德 謹啓

痔漏

啓者鄙人患痔漏病俗稱(痔瘡)甚久起初時不過肛門刺癢稍帶小疼大便一遇乾燥立時便血訪醫診治不能見效而且越加沈重肛門週圍黑色小包大小不一皆有潰破者流膿流血數處因行路不便坐臥疼痛甚烈到此現象實在驚恐萬分聽人傳說日久長管更加難治求醫服藥七年的經過未見寸效乃入醫院施行刀割治法未幾犯了更疼的厲害敝想無治癒希望每逢初春秋末一定大犯兩次痛苦之狀筆難形容自料無以斷根了正在無可如何之際有友人介紹大西城門外鶴春藥店所售滅痔除漏丸他會吃過將痔漏的病僅用兩個月完全吃藥治癒令敝服用因此才把最頑惡難治的病霍然去掉無以為報爰將敝人治癒經過簡登報端敬告海內同病諸君有患斯病者速購此藥可免刀割之苦痔漏自服幸勿忽視若以為這是宣傳性那就自悞了一試便知此藥之功也滅痔除漏丸小盒二十付四圓大盒四十付六圓外埠函購加郵兩角鶴春藥店開設奉天市大西城門外電車道路西樓房便是

鳴謝人新民後街福新厚 蔡俊臣 啓

感謝治愈婦人病

敝內人在未結婚時即患月經不準或赶前或錯後月經來時或多或少經色粉紅小腹絞痛膨脹甚大四肢酸痛各處診療屢好屢犯屢重自結婚以後諸病比前更重月經三四月不見或一月見數次淋漓不斷月經紫黑或成條塊白帶很多週身痛疼每逢着急或生氣胸膈脹悶嘔吐酸水及白沫飲食難嚥腹疼如絞腰痛如折有時麻冷有時發燒終夜不眠頭迷眼黑氣喘心跳面黃肌瘦結婚多年永未生育各處醫治服遍各藥花錢很多病未見效日夜呻吟痛苦難言敝人甚為焦慮幸經利源油坊陳經理介紹王德堂有婦科良藥調經育生丸專治婦女一切病症最有靈效敝當即購買該項丸藥三盒內人服後一切病症逐漸全愈面色紅潤体質健壯月經準確復得一小孩敝感激之餘無以為酬謹將病愈後照片等刊登報端聊申謝悃望婦女患病多年屢治無效及久不生育者速即認明購服此藥定能全愈而生子王德堂藥店在奉天大南關大什字街南利長油坊胡同外埠患者匯欵購藥去信即妥調經育生丸每盒六元五角函購加寄費兩角

感謝人奉天大和區康泰街印二段華新洗染廠經理 梁治平 謹啓

股票交易買賣 股票金融擔押
資本金壹百萬圓

滿洲野村證券株式會社

奉天市大和區加茂町第七號

滿商部外交員 衛懋禮

電話(二)三三一八 三三三四

吉野洋行 特賣宣傳

カテイカメラ

流行的照像機是現代必需之品、用不暗室

一、不用暗室手續敏捷 幼稚的小學生亦能立影像

各照像機附屬品在內定價

二寸版照像機圓型 四圓五角
三寸版 圓型 七圓五角
三寸版 方型 八圓五角
四寸版 方型 十三圓五角

(價目表函索須附來郵票四分) 料三角五分郵票代貨金九扣計

カテイカメラ本舖

吉野洋行 新京東三道街

振替 新京二六九三番

務服客顧為意誠化文及普為店本

集徵

者讀本基

便簡手續・厚優益利

寄即索函(附郵費四分)奉天大北街第四段一三七號

部版出店書京盛

振替口座奉天五六〇一番

回春聖藥 內服「桃夢」

強精強腦

家庭之融合夫婦之和恰皆是現實把握人生之幸福倘欲更進而求其妙味不可不光顧敝店確信一履此地定能有如意之物品而携歸也

生殖器發育不良請用馳名之眞空水治療法器『附屬品一概俱全』

特製拾圓普通八圓五角

人的幸福為何?

防止早洩最有効之外用藥 性美膏 壹盒貳圓

女子不感症特効藥 獨狗諾爾 貳圓

增進精力不可不備之靈劑 王劑 五圓

桃夢 壹圓貳角

長期淋病患者前効藥

米亞可諾爾 貳圓 參圓 五圓

其他强精藥劑器具等甚多珍巧出人意外務請一度駕臨參觀路遙之人士請於信封內裝入郵票四分索閱以便將型錄急寄不悞

奉天市加茂町十六番地

木村商行

婦科良藥 婀閥好萌(オバホルモン)

婀閥好萌者、即與國際標準品完全一致之女性卵胞荷爾萌、用於女性之時、能增進一切女性機能、保持女性健康、故有下記諸種治療作用而為婦人科上必不可缺的高級良藥。

調理月經、促進乳汁分泌、治療婦人閉經期之不適症狀、種子安胎、恢復婦人性的障碍。(詳細仿單 函索即寄)

本劑有片劑・粉劑・栓劑・膏劑及注射液。

各大藥房 均有經售

總發行 武田長兵衛商店 日本大阪市東區道修町

滿洲總發行 滿洲武田藥品株式會社 奉天市大和區春日町

月經不順 乳汁不足

凍瘡可畏

凍瘡即死血也，冬發春潰，痛癢難忍，極其受累，若以「安樂膏」搽之，只消數日，所患全愈，永不復發，若不早日調治，萬一潰爛，收口極難，此藥特于生肌長肉，具有特效，妙有痂皮脫後不留疤痕，依然光澤，誠爲凍瘡之治療預防上之效良藥，如有患者，尤望試用，便知言不謬。

定價 每盒國幣伍角

總發行所 奉天中法大藥房 市內中街路北 電話二五八九

請患眼疾病者注意

專售眼病藥 外點 內服

漢醫岳同泰東岩啟

理腎健腦補血養身 黑色固腎丸

◆聲明盒樣◆ 今三十週紀念大贈送 買一盒送一盒 一萬盒爲止

認記瑞華氏出品盒樣

黑色固腎丸主治

先天不足，腎經虧損，房勞過度，精液缺乏，精冷精滑，夢遺滑精……

定價每盒國幣壹元半 打五元 六角買半打 各省各縣漢藥店西藥房均有代售 或直向哈爾濱瑞華氏藥行或者奉天大生藥店函購

瑞華氏藥行 哈爾濱道外十六道街

瑞華氏藥行 新京西四馬路南拐角

大生藥店 奉天小西關銅堂前

亨得利

專售高尚鐘表眼鏡

奉天城內中街

胃病藥 紫樸開鬱丸

1 肝鬱氣逆 2 胸悶脹飽 3 噯吐酸水 4 胃口作痛 5 食積氣積 6 胸肋串痛 7 反胃噎膈 8 蟲攻胃痛 9 胃寒腹痛 10 飲食不消 11 胃弱不食 ▲連服此藥根本治愈 ▲每盒五角 ▲每打五圓

止嗽丹

咳嗽痰喘 吐痰吐血 各期肺病 一服即愈 每付五角 每打五圓 函購半打 不加郵費

奉天小南關益善藥局發行

全治皮膚病 天恩水

皮膚病靈藥 天恩水因有

▲殺菌作用 致滅皮膚病菌虫，頃刻止痛消癢

▲消毒作用 解消皮膚病毒素

▲收斂作用 使病患範圍漸次縮少，日益痊癒

▲潤膚作用 潤膚細嫩 防止粗糙

天恩水藥價(二角、三角、五角)(一元、二元)

爲一週售罄時請督勵藥店向本舖取藥

本舖 東京藥院

代理店 本店東京市芝區田村町四 支店大阪市天王寺區石辻町二十四 大連浪花町日本實藥株式會社 新京豐東路滿洲……

森永牛奶糖

風味絕佳滋養豐富

兒童運動必可携帶良伴

自動車運轉者養成

一、在學生數全滿第一位

一、滿人教師專門教授

一、專募滿人男女生入學

招募汽車學生

一、合格率最大

一、每月一日新學期開始

一、三個月畢業可成功!!!

函索簡章請附郵票二分即寄

內容完全 教授認眞

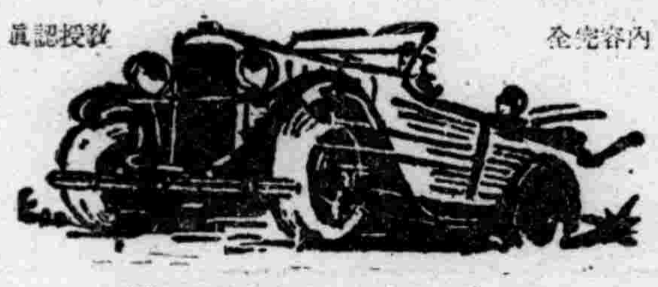

滿洲國政府公認

東亞自動車學院

滿洲國奉天市三經路八緯路一四一六號

「電話二○二二四七九番」

調味佳品 味の素 (味之素)

誠然是調味的好東西!

做菜愛用味の素、主人三餐誇美味、阿媽笑容滿面一片歡樂聲!

S-21(A)

大連西崗新大街南首

隆豐綢緞百貨店

準備豐富 先行交易

各貨特別廉價

歡迎參觀

電話 門市 批發 西服部 3 三五二 四〇三 二四九 五七七番

張氏疳藥……治小兒疳癖積聚停食病塊

男女良藥 婦女月經丸

價每盒十二付 國幣叁圓

適應症 婦女子宮寒冷久不受孕 婦女月經不調腰腹疼痛……

國內著名藥房均有代理

請直接向奉天大北關大街育生堂藥房購備 郵票十足通用 郵費免收

羚羊清毒散……治嬰兒斑疹瘟疹流行時疫

天德綢緞百貨店

各貨價廉

歡迎參觀

電話 門市 三一三九一 批發 三五〇三〇 番

大連市西崗新大街南首

家庭補品人人宜服

強化體質，預防肺癆，幫助兒童發育，增進抗病能力，人莫不知應用魚肝油最有功効。然從來之魚肝油，因有腥臭油膩不易服用，服後時起胃腸障碍等弊，故又每多畏懼不前，使用猶豫者。

然自營養學說日見發達以來，各種藥物作用及維他命之本態，幸亦漸次究明，即如魚肝油之能奏効，亦被判白全爲其中所含有之維他命AD之故，AD含量豐富者，奏効自亦偉大。換言之，即服用魚肝油者，不在油量之多寡，而在該藥物所含有之維他命單位爲依歸。

「哈利巴」即由世稱維他命寶庫之北太平洋深海所產聖魚肝臟有効成份製出，每粒均經科學裝置嚴密測定，確含維他命A三六〇〇國際單位，D五〇〇國際單位。

且外殼由專賣特許之糖衣製成，服之極易消化，全無腥臭及妨碍胃腸之苦，大人每日只用三粒，小兒一—二粒，百粒一瓶足用一月以上，經濟省事，價廉品高，謂爲家庭補劑，誠足當之無愧。

強効糖衣 魚肝精丸

哈利巴

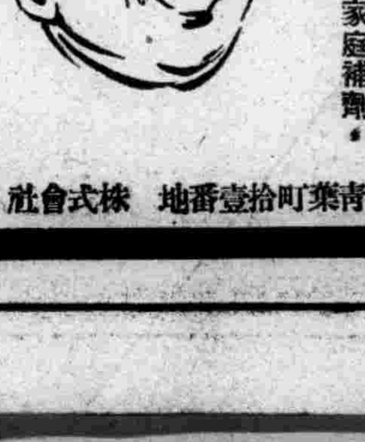

包裝 壹百粒・伍百粒

奉天市青葉町壹拾壹番地 株式會社田邊商店

經濟與產業

丙號生活必需品改訂統制要綱
設輸入批發組合及小賣聯盟

生活必需品中丙號商品按地區及品目之別分設組合、菓子、味之素、酒、啤酒、醬及醬油、縫衣機、留聲機、化粧品等、已於去年中結成組合完了、所餘皮鞋、皮包、履物、家庭用具、樂器雜貨、家庭用陶磁器、玩具、網緞、鐘錶、眼鏡等各統制組合、亦於各地方官署指導之、而銳意進行、結成工作、至遲於二月中可見完成、經濟部鑑於統制組合、有使販賣組織末端更形複雜多歧、於統制上發生障礙之虞、決定對於丙號生活必需品、修正設置輸入批發及小賣兩組合之方針、改取設置輸入批發統制組合及小賣聯盟之統制方法、按品目之別、使各地輸入業者及批發業者分別結成各地統制組合並就各品目、設置組合聯合會、生必會社及百貨店亦均參加此聯合會、以謀統轄各組合間之業務、至其配給階段、則於各都市小賣聯盟中、設該品目之部會、以零賣業者爲小賣聯盟員、附屬於該部會、允許小賣組合員、兼經營輸入批發業及製造批發業、因之現有小賣聯盟機構、當然改組、玆誌新定之丙號生活必需品統制配給要綱如左、

△輸入機構

一、按品目別及地區別結成統制組合、組合之組織、以輸入批發、製造批發爲第一部、以兼營零賣業者爲第二部、

一、品目列組合、設皮包皮包、履物、家庭用具、家具、樂器、雜貨、家庭用陶磁器、玩具、網緞、鐘錶眼鏡等組合、

一、地區別組合區域如左、
◎奉天＝奉天省全境△新京＝特別市、吉林、興安南、間島各省全境、△錦州＝錦州、熱河、興安西各省全境、△牡丹江＝牡丹江、東安、三江各省全境、△安東省全境、△哈爾濱＝濱江、北安、龍江、黑河、興安北、興安東各省全境、

一、輸入業者本諸左記一年實績基準額查定加入者（括弧內爲實績）
皮鞋皮包（二萬圓以上）履物（同上）家庭用具（三萬圓以上）家具（二萬圓以上）樂器（同上）家庭用陶磁器（三萬圓以上）玩具（二萬圓以上）鐘錶眼鏡（三萬圓以上）網緞（五萬圓以上）

一、組合按品目別組織聯合會、百貨店組合、生必會社、消費組合等各須參加組合會、

一、組合聯合會所辦事業如左、
甲、按分配於當該聯合會之年間許可輸入額決定對於各地區組合、百貨店組合、生必等之分配量、
乙、制定販賣協定價格、
丙、發出訂購証明書輸入承認書等、
丁、策定國內需給計畫、及製造計畫等、
戊、策定各地區組合對小賣聯盟之配給計畫及關於此事發出命令、
己、統制輸入批發製造並配給等、

一、地區別統制組合所辦事業如左、
甲、決定地區內組合員年間許可輸入額、
乙、對聯合會申請承認輸入、
丙、決定向零賣聯盟配給方法、及分配量等、
丁、決定組合員間交易方法、
戊、樹立製造計畫、

一、對地區別統制組合並各組合員之分配、以去年度之輸入實績爲基準按數分配、

一、地區統制組合員、依地區組合及聯合會所定計畫及命令、向小賣聯盟員實施配給、

己、設都市小賣聯盟

一、各都市小賣聯盟中設當該品目之部會、

一、無論兼營輸入批發或製造批發、皆以該品目之小賣業者、加入小賣聯盟、

一、小賣聯盟員所行配給及其他事項、與從來之聯盟辦理品目相同、

一、統制組合第二部會員零售自己輸入品時所得利息、爲與第一部會員及小賣聯盟員所獲利潤維持均衡起見、不許取得批發利潤、故使第二部會員與第一部會員負辦理不同之調整費、

股票富價

滿洲證券株式會社 奉天浪速通三二二 電(2)五七四六.五七四七

銘柄	價
滿鐵	六六、〇〇
電業	五四、〇〇
電電	三九、六〇
滿工廠	五五、〇〇
東亞煙	七五、〇〇
重工業	六〇、三〇
滿東煙	五四、七〇
滿化學	四三、〇〇
鞍鋼材	四二、〇〇
滿工作	三七、五〇
滿鑄物	六〇、〇〇
大連機	六三、五〇
滿車輛	四五、七〇
東拓	五八、三〇
滿蒙毛	六八、五〇
營口紡	二七、一〇
滿洋灰	五〇、〇〇
滿土地	五七、三〇
南滿瓦	六一、〇〇
撫順窯	五五、〇〇
奉紡紗	九一、五〇
協和工	一三、〇〇
商工銀	五一、七〇
全新	
哈洋灰	四三、五〇
滿麥酒	四七、〇〇
滿製糖	四八、五〇
滿製麻	六三、〇〇
滿紡績	七五、〇〇
湯崗溫	一六、〇〇
產特工	五九、〇〇
大興	三八、七〇

棉花多收獲競作會 舉行褒狀授與式
奉省呂長順榮獲冠軍獎

興農部爲謀國內棉花改良及增產起見、在全國栽培棉花者地帶舉行收獲競作會詮衡優秀者已二十日午前十一時、在興農部會議室、舉行第一屆全國棉花多收獲競作會褒狀授與式、于興農部大臣結城興農部次長、以及其他關係者、均行列席、遼陽試驗場田村技佐報告審查狀況後、對於左記受賞者、授與褒賞、旋由協和會、興農合作社中央會滿洲棉花會社等各代表者致辭儀式極盛、

△最優秀者、
奉天省蓋平縣前百寨村 呂長順、
每一陌地生產三千三百三十六斤、授與優勝旗及副賞五百圓、

△優秀者
錦州省黑山縣姜家屯村 崔景山
每一陌地生產三千二百七十斤、授與賞狀及副賞二百五十元、

△優秀者
熱河省青龍縣三門店村 蘭寬久、
每一陌地生產三千二百三十六斤、授與賞狀及副賞三百五十圓、

商工公會調查聯合會 將定構成及運營方針

關於全國商工公會調查聯合會、於二十一日在新京舉行全國調查聯合會委員會共構成及運營方針、觀測該委員會將以左記三案中心舉行協議

一、以調查聯合會爲商工公會聯合會之首腦、關於在滿洲國確立理想的經濟新体制、任爲加以研究及企畫之中核体、

二、將來以全國調查機關打成一片、設置綜合的調查機關結成、故本調查聯合會擴充其組織範圍、以謀、經濟新体制確立後、立即改爲官局諮詢機關、任其企畫調查部分、

三、爲謀經濟機關調查聯合會實質的活動、明定爲調查聯合會與商工公會聯合會之關係、世以眞正的休得協和精神者、及實現經濟新体制者、組織聯合會中央事務局、

滿鐵營業課長 會議促進特產輸送

滿鐵爲促進特產輸送、從來所持『有託者始放業運貨』之傍觀的態度、極需手促進工作、今各現場機關動員、與縣合作社並專營公社、糧穀會社等出張所、緊密連絡、各出張並使驛員前往交易場、糧棧、督促農產過往車站、最近已有良好成績、茲以舊正已迫於目睫、更爲徹底實施督促工作起見、二十、廿一兩日午前十時在鐵道總局、舉行營業課長懇談會、伊澤理事、足立營業局長及其他總局關係者、各鐵道局營業課長政府松井鐵道司長等出席協議促進上市之具體策、

開發水力電 松花江上流 近着手調查

國內所需電力、隨同各種產業、尤其電氣化學工業之突飛的發展、將來當益爲激增、對之政府建設第二松花江豐滿、鴨綠江水豐兩水力發電所、完成在即、並自今年度起、着手建設渾江本流發電所第一次第二次計劃、並決定在第二松花江上流、自石礪子起工、開發吉林、通化、間島三省水力電、故將以近、由熊兩技師爲班長、並以調查員及救護員等六十餘名、編造一大調查隊、預定自本月末、約亘一月半、分爲兩隊、自上流及下流分別實施精密的調查、

萬人油

人人必備 萬人油

兒童需要此種特殊保護

小孩一日之戲不知要遇多少輕微傷損但損傷雖微若不速治或治之不當亦能引起嚴重之疾患蓋空氣中所浮游及塵埃所附着之病菌常要侵入人體不論如何輕微之擦傷割破跌損水泡均可供其侵入之機會也

西藥殺虫劑 西蘇 母蘇 製造廠 林 股份有限公司 木村製藥所

M 510

你知道這麼有益的日語雜誌之存在？
日語的範本 研究日語的捷徑
自修必備之良書 無師自通的雜誌

月刊雜誌 **日本語**

零售每冊 金三十錢郵費一錢
半年 金一圓七十錢
全年 金三圓十錢 郵費奉送

本雜誌自創刊以來已經五載於茲、每期刊載關於日語日文之有益材料不勝枚舉、宜乎訂閱者日見其多、可稱日語之霸王、凡欲研究日語者請購讀一本便知言之不謬也、出書無多速購爲幸

發行所 善鄰社 大連市若葉町一四三番地 電話(三)二五六五番 轉賬號碼大連四二九二號

△函購手續
本雜誌在全滿及華北各地大書局均有代售如直接向本社訂閱時以左列辦法爲最妥當
（一）滙款請購郵局滙票或託信局銀行等亦可、但全滿各地均有日滿小滙兌以及轉賬之便請利用該辦法爲荷、如利用轉賬滙款、即就貴地郵局詢問便知其手續、此辦法最爲便利且其穩安
（二）凡滙款時須掛號寄下 滿洲國郵票不收

△匯款方法
玆將各地代售書局開列於下
大連市浪速町 大阪屋號書店
大連市西崗大龍街 青年書局
大連市西崗東關街 啓化書社
大連市西崗得勝街 聚勝堂書局
大連市西崗大街 廣合書局
宏大書局
大連市西崗平和街 商業書局
奉天鼓樓北西首 胡魁章
新京三馬路 胡東書局
奉天鼓樓南 大業堂書店
哈爾濱道裏地段街 千濟堂書店
青島中山路 博文書店

最迅速治療新方法
鼻涕常流 鼻氣不透
鼻子不好則腦與身體面貌亦必不好

◆如罹鼻病、何以腦筋不良乎？◆日常生活之障礙、鼻病一切之疑問、一讀「鼻與腦解說」之書任何人亦能了解 鼻子不良之人必在下記病狀之內選出、即將其郵下用信封寄至（但同封須付郵票一張）

病狀報告用紙（1）	
鼻汁	多、少、濃、清鼻涕、青黃色、臭、乾、
鼻塞	不塞、時常塞住、左右換班塞住、一方時常塞住、雙方皆常塞住、
嗅覺	知味、稍知味、一點不知味、

★申込所★ 日本東京市芝區 確報堂藥品部

奉天 漢英女子打字學院招生
不放寒假
本校有十三年的歷史全滿服務學生數千人各種打字機五十多架卒業時本校力爲推薦職業
程度 優級卒業以上或同等學力者
年齡 十六歲至二十五歲（外城入學免試）
入學 隨到隨收以百名爲限
簡章 函索附郵票二分即寄
地址 奉天市大南門裡警察署南胡同 電話（四）三五九四番

齒科廣告
盧齒科醫院
大連市福德街三六番地 電話三一五四八九番
院長 盧清池
技工師 陳鳳鳴

大贈送
鼠瘻擇要說明患票二分即寄不悼
凡患瘰癧鼠瘡者不可不看 奉天小北關西下窪子今胡同門牌四十四號
王廉士

奉天省許可記 外埠函購 信內付款 務須掛號 另加郵費
主治 一切脺腫水臌氣臌單腹脹等症均有特效
脺腫良藥 安全消臌散
定價每盒九付國幣四圓加料每盒國幣七圓
總經售處奉天大東門裡路北至仁堂藥局
漢醫 王景泉 謹啟

林濁淨

外埠函購郵費讓免
咳嗽聖藥 育肺寗 主治各種咳嗽痰喘肺病吐血 每袋一元每打十元
婦科良藥 育坤寗 主治女子肝氣下寒經脈百病 每袋二元每打廿元
淋濁排淨病根如洗 淋濁白帶治根藥 奉天北市場大觀茶園南路東
天慶堂藥行

全國國醫函授者席
中國國醫函授學院 真實 續招各級學員 免費
本院十八年歷史、國醫標準講義一種分工科、可裝萬冊、裝訂整齊、編纂者皆海內知名醫師、時間經濟之損失、已不可勝計！▲函索詳章附郵票五分▲院長醫官兼天津市府正取天字第十二號執照醫師馬樂三大夫▲爲滿洲學員便利起見、特在滿洲國內專設辦事處
院址 天津英租界廣東路福安里二十號大樓

西服料 協和料 時裝料
陳列豐富
鼎新百貨店
大連市新大街
電話 門市二二三二四三七〇五八

向全人類
堂堂作熱烈演說
沒有病毒的人們 才眞是長生不老

世人最易罹病、考查死去之人們多數不外體內持有病原毒防害生命所至也、尤其最令人可怕者爲惹起腦溢血或神經病原因之病毒及酒毒、世界各國對此種病毒亦急研究撲滅之對策中其中奇妙者爲人造人間利用珍奇之運動、現於壇上之

人造人以奇特的眼光來尋週於大衆、諸君吾們如不生病即沒有死亡、世人欲長生不老永久健康必須先排除病毒、迅速驅除體內之病毒

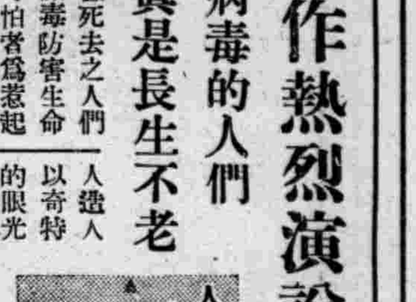

人造人間

經中樞釀成精神病之原因、此時成右記標覇內記載之神經症狀或心臟症狀亦就是瘀血能轉於惡化之信息、此時如將瘀血之病排除血液完全淨潔、則血行自然調順解消一切之不安、爲完成此種目的博得好評之敝所發明的瘀血療法腦於上記病者務希火速一試、

手足麻痺冷厥疼痛
頭重耳鳴、肩痠心跳
喘息、夜不安眠之人
爲有病原毒之實證
豫先注意血壓

病毒、酒毒、煙草毒與體內各種毒相混合即成古方醫學所謂瘀血、使血液污濁妨害血行、並難免體內之循環途中五臟六腑產生各種惡性病症、或因血管衰弱血壓昇高陷於腦溢血病症、浸入頭部破壞腦神

解消手足麻痺 排除腰腿疼痛
用福祿齋錠得獲健康之
神奈川縣鎌倉郡 德田作一

敝人於昨年夏季因患神經痛感手足麻痺、頭痛、步行維艱經種種治療方策、始獲治愈不意愈後恢發困苦已極偶讀報紙見有福祿齋錠之廣告效能恰治敝人之病症故從速購來服用果然効果卓絕現腰腿疼痛手足麻痺亦告痊愈矣

主効 中氣、貧血、婁麻質斯腺病、西斯地里腦神經衰弱、心悸亢進動脈硬化神經痛病脊髓癆毒胎便秘

排毒與血順用
福祿齋錠

藥價 十一日分 一圓 廿二日分 二圓五十 五十日分 五圓 十圓
全國有名藥店均有出售

免費奉贈 欲知本療法之詳細請以明信片向下記索取即寄『福祿齋療法』書一冊

東京市京橋區一の七 古醫學研究所 電話京橋(56)二五八四番・二六三八番 振替日座東京六五三〇八番

15-12-B9

注冊商標

龍角散

龍角散既爲純優良藥質之配劑故雖少量亦奏効果且香味尤非常爽快故雖病人幼童嫌藥之人亦極樂服用也

患左列病狀者、即祈服用之

龍角散適應病症

（痰嗽）	凡頭痰不化咳逆不止之人
（痰喘）	凡痰咳塞喉呼吸困難之人
（頻咳）	凡咳嗽頻發不能安眠之人
（流感）	凡因流行感冒患咳症之人
（肺癆）	凡肺患癆症咳嗽無力之人
（帶血）	凡痰有臭氣時帶血痰之人
（失音）	凡聲音嘎啞咽燥喉痛之人
（老人）	凡老衰或病後之虛勞咳嗽
（小兒）	凡小兒之痰咳及麻疹咳嗽

又其他呼吸器官疾患之痰咳嗽、亦能巧妙根治、無論如何之難症、若能繼續服用一二星期、必能痊癒、而享健康者之幸福云。

價 四日分 三十錢 八日分 五十錢 十八日分 一圓 四十日分 二圓 六十五日分 三圓

總鋪 東京市神田區豐島町 株式會社 藤井得三郎商店

全國藥房均有出售

痰喘咳嗽 一服除根

本藥治無論如何難症之痰喘咳嗽、亦必使其除根、誠名藥也、基於原料係以高貴藥材所配製、以東西兩洋醫術之最高技學理、而精製綜合之藥也。故不特苦於長年慢性痰喘咳嗽等病者、服之自奏神效、即急性之目下患病中者、祈購買服用一服立刻便可除根、使咽喉轉佳、其樂陶陶、而本藥治療時、決無變成肺炎、肋膜炎、肺結核等惡症之虞、是以博得佳譽。

190

白民產科救坤金丹

專治產前各病　專治產後各病　專治婦女平常各病

專治

●專治懷胎數月個個流產
●專治陰虧血弱常患流產
●專治胎漏不安時常見血
●專治血不養胎常患小產
●專治血虧胎弱產兒不活
●專治懷胎數月時常肚疼
●專治懷胎嘔吐飲食不吃
●專治懷胎期內腰腿疼痛
●專治動胎不安勢要滑產
●專治懷胎漏血腰疼下墜
●專治傷胎見血勢要小產
●專治懷胎數月咳嗽不止
●專治懷胎生氣週身胖脹
●專治胎帶不堅常患滑產

專治

●專治產後無乳兒哭母憂
●專治產後血虧乳水不見
●專治產後生氣乳水立斷
●專治產後失血乳水不足
●專治產血不止盜汗心慌
●專治產後血結臍腹疼痛
●專治產血淋漓日久不斷
●專治產後血虧已入虛癆
●專治產後頭疼嘔吐心疼
●專治產後虛弱盜汗心慌
●專治產後歷年腰腿疼痛
●專治惡露不淨血凝腹疼
●專治產後受病久不生育
●專治產後中風不醒人事

專治

●專治經血不調久不受孕
●專治虛血寒久不受孕
●專治結婚數年總未受孕
●專治陰寒太重久不受孕
●專治行經延長日久不斷
●專治虛勞咳嗽盜汗頭迷
●專治閉經成癆咳嗽氣短
●專治腰腿疼痛抽筋麻木
●專治肺癆咳嗽吐痰吐血
●專治白淫白帶濕墜腹痛
●專治經前經後腰腿疼痛
●專治崩漏不止淋漓腹痛
●專治經水錯行小腹脹痛
●專治陰寒太重白帶淋漓

告白　欲知詳細治法　函索即寄不誤

歡迎滿洲代理詳章函索即寄不悞耳

【注意】各省縣均有代理家請就近購買之為便倘無處購買之時請將藥資及詳細住址就近匯寄北京天津奉天本號房發行處購買之當即將藥寄上不悞函索藥約不作復

華西大藥房發行

奉天　北京　天津

奉天小西關西電車路大什字街奉天中央電話（二）二六〇三
北京前門外西河沿八十六號北京電話南局三一〇九
天津東馬路東門南一〇六號天津電話五局一一二二

定價　每付國幣伍角　每打國幣六圓

國際 GEKITO　南市場　電話二一六二一

一月廿一日　廿二日　廿三日　同時電影

每晚六時台登演京劇節目！每日

票價　前午　樓上四角　樓下三角　晚五時　樓上六角　樓下五角起

21日 22日

瀋水京劇團

魚藏劍　別寒窰　白水灘　草橋關　烏龍院

托兆　吊金亀　獨木關　牧虎關　四郎探母

南洋公司有聲巨片　**蘆花淚**

下期預告　瀋水京劇團　電影六十年後上海灘有聲巨片

一月廿三日無電停演一日！

亞洲電影院

二十日　廿一日　廿二日　公演

國華公司出品有聲對白巨片

林冲雪夜殲仇記

金燄主演　加演滿映新聞一二三

春節特選鉅片　描金鳳

光陸 CAPITOL THEATRE

演期　二十日　二十一日　二十二日　二十三日　三天

新華公司滑稽新片

王先生與二房東

湯傑　劉繼群　主演

加演滿映新聞百十三報

下期　世界動員令

天光電影院

今日兩大貢獻

(1) **蠻國奇觀**　美國出品探險猛獸有聲巨片

(2) **望春風**

同時加演滿映一一二報

雲閣電影院

二十一日　二十二日　二十三日

軍用列車

日本東寶　朝鮮聖峰　兩大公司作品

王平　文藝峰　金樵夫　李仁順　主演

加演　啟民映畫

國民電影院

廿一日　廿二日　廿三日　公演

特別貢獻

三娘教子　寗武關

下期換　滑稽聖手　**陸克**　加演東洋巨片

光明　城內勸業商場　電話四二一八八

廿一日　廿二日　廿三日　放演

西洋笑片唯一喜劇

陸克亂鬪王　三岔路口

武俠激戰巨片

下期恐怖哀艷巨片　寃魂復仇

頭痛???

請即購服

天字牌頭痛丹

獨售一味

止痛　馬上舒適　功效神速　百發百中　藥性和平　男女咸宜

總發行所　上海百中堂藥房

法租界八仙橋敏體尼蔭路鈞福里

為前途幸福　投考預防計　請即購用

沙眼!!!

明目奇效丹

主治　顆粒性沙眼　乳頭性沙眼　瘢痕性沙眼　角膜合併症

紅腫　肉熱　異物感　流淚　畏光　疼痒　乾燥　爛毛　倒刺　瞼內反　眼翳　血管翳　薄翳　斑翳　白斑

每盒五角

感冒·頭痛 治療藥

舒服靈 ソボリン

武田牌

這個牌子是良藥的保證

總發行　武田長兵衛商店　日本大阪市東區道修町

滿洲總發行　滿洲武田藥品株式會社　奉天市大和區春日町

包裝　四片　八片　二〇片　五〇片　一〇〇片

眼科新劑

速邁兒

清明的雙眸！

所以他是近代的美人。他每天愛用的便是「速邁兒」不只是他一人，現在所謂美眸之淑媛，懷裡誰都有一瓶最摩登的最新眼藥「速邁兒」請你看見一個眼睛鮮麗潤美的女性，問他用什麼，那她一定告你速·邁·兒！

新眼藥「速邁兒」有保護睛眼粘膜使根本組織，健全美麗起來，同時解消那很討厭的眼昏，瞼重，流淚等症狀，並且爽快眼睛神經，強化眼睛全體的細胞，以保鮮明而且健全的目力等從前眼藥所沒有的獨自功効。

還有強大殺菌，消炎，收斂等功効對於一切眼疾，尤其疼，痒不能忍耐的急性疾症，立即發現偉大治癒効力所以每次僅僅一二滴，能在暢爽神氣裡，收見根癒，且有解倦作用，對於一切眼倦，發揮清爽無比的功効。

主治　砂眼　炎眼　白翳　爛眼　疲勞　眼花　眼倦

藥價　二角五分　四角五分　各地藥房均有出賣

總批發處　股份有限公司　玉置商店

各地有名藥店皆有出售